



«Если бы несколько лет назад мне сказали, что однажды я создам собственную методику и напишу книгу по её прохождению, я бы не поверила.»

— Любимая Милена

В этой работе объединены классическая игра «Лиля» и авторский метод чтения поля — чтобы каждый ход стал этапом осознанного развития.

## Оглавление

### ГЛАВА 1

#### Трансформационная игра

---

Авторская версия / история игры .....

**1**

О пособии .....

**6**

Описание философии и миссии .....

**9**

Принципы работы проводника .....

**11**

Конституция метода .....

**12**

Мастерство / практические инструменты .....

**15**

Рекомендации по работе со способностями .....

**19**

Расшифровка состояний .....

**51**

— Пособие проводника .....

**11**

Введение .....

**11**

Основные принципы игры

**12**

Искусство формирования запроса

**15**

Работа с эмоциями

**19**

О формате игры / разовая / регулярная

**24**

Правила игры 2.0 / клетка 68

**33**

Врата поля

**42**

Путь через грани

**43**

Структура поля

**50**

Восемь уровней сознания

**51**

Дополнительные вопросы

**51**

## РАСШИФРОВКА КЛЕТОК

**162**

## УКАЗАТЕЛЬ КЛЕТОК

Клетка 1. Рождение

**163**

Клетка 2. Майя

**167**

Клетка 3. Гнев

**174**

Клетка 4. Жадность

**181**

Клетка 5. Физический план

**188**

Клетка 6. Заблуждение

**194**

Клетка 7. Тщеславие

**201**

Клетка 8. Алчность

**207**

Клетка 9. Чувственный план	213
Клетка 10. Очищение	220
Клетка 11. Развлечения	226
Клетка 12. Зависть	232
Клетка 13. Ничтожность	238
Клетка 14. Астральный план	245
Клетка 15. План фантазий	252
Клетка 16. Ревность	258
Клетка 17. Сострадание	264
Клетка 18. План радости	268
Клетка 19. План кармы	272
Клетка 20. Дар без сожалений	276
Клетка 21. Испуление	281
Клетка 22. План Дхармы	286
Клетка 23. Небесный план	291
Клетка 24. Плохая компания	296
Клетка 25. Хорошая компания	301
Клетка 26. Печаль	305
Клетка 27. Служение	310
Клетка 28. Религиозность	315

Клетка 29. Безбожие

**320**

Клетка 30. Хорошие тенденции

**325**

Клетка 31. План святости

**330**

Клетка 32. План равновесия

**335**

Клетка 33. План ароматов

**340**

Клетка 34. План вкуса

**345**

Клетка 35. Чистилище

**350**

Клетка 36. Ясность сознания

**355**

Клетка 37. Джняна

**360**

Клетка 38. Прана лока

**365**

Клетка 39. Апана лока

**370**

Клетка 40. Вьяна лока

**375**

Клетка 41. Человеческий план

**380**

Клетка 42. План агни

**385**

Клетка 43. Рождение человека

**390**

Клетка 44. Неведение

**395**

Клетка 45. Правильное знание

**400**

Клетка 46. Различение

**405**

Клетка 47. План нейтральности

**410**

Клетка 48. Солнечный план

**415**

Клетка 49. Лунный план

**420**

Клетка 50. План аскетизма

**425**

Клетка 51. Земля

**430**

Клетка 52. План насилия

**435**

Клетка 53. План жидкостей

**440**

Клетка 54. Духовная преданность

**445**

Клетка 55. Эгоизм

**450**

Клетка 56. План изначальных вибраций

**455**

Клетка 57. План газов

**460**

Клетка 58. План сияния

**465**

Клетка 59. План реальности

**470**

Клетка 60. Позитивный интеллект

**475**

Клетка 61. Негативный интеллект

**480**

Клетка 62. Счастье

**485**

Клетка 63. Тамас

**490**

Клетка 64. Феноменальный план

**495**

Клетка 65. План внутреннего пространства

**500**

Клетка 66. План блаженства

**505**

Клетка 67. План космического блага

**510**

Клетка 68. Космическое сознание

**515**

Клетка 69. План абсолюта.....	<b>521</b>
Клетка 70. Саттвагуна.....	<b>526</b>
Клетка 71. Раджогуна.....	<b>531</b>
Клетка 72. Тамогуна.....	<b>536</b>

Нумерация — печатная (титул и оглавление без номера).  
Всего: 540 стр.

### Автор метода

---

Любимая Милена В этой работе я объединила классическую игру «Ли́ла» с собственным авторским методом чтения поля, чтобы каждый ход стал этапом осознанного развития Практик трансформационных игр, исследователь процессов личностного роста, автор уникального подхода к сопровождению игроков через поле «Ли́ла». «Если бы несколько лет назад мне сказали, что однажды я создам собственную методику и напишу книгу по её прохождению, я бы не поверила.»

Мой путь никогда не был прямой дорогой. Уже более десяти лет я ищу ответы на вопросы, которые волнуют каждого человека: кто я, зачем я здесь, почему в моей жизни происходят те или иные события, как прийти к любви, реализации и внутренней свободе. За эти годы я изучала психологию, духовные практики, нумерологию, архетипы таро, различные системы самопознания и сопровождала людей в их поиске себя.

Оказалось, что самые важные знания пришли не из книг. Они пришли из жизни и опыта. Из переезда в другую страну и попыток построить новую жизнь вдали от дома. Из материнства и ответственности за сына. Из любви, которая подарила мне самые счастливые моменты и одновременно стала одним из самых сильных уроков моей жизни. Из периодов, когда казалось, что всё складывается идеально.

И из периодов, когда приходилось собирать себя заново. Мне знакомо чувство полной уверенности в будущем. А также я

знаю каково это — когда земля уходит из-под ног. Мне знакомо вдохновение создавать. И знаком страх начинать сначала. Именно поэтому меня всегда интересовал один вопрос:

Почему человек знает правильный ответ, но продолжает ходить по кругу? Почему мы снова и снова возвращаемся в одни и те же сценарии? Почему так трудно увидеть то, что находится прямо перед глазами?

Когда в мою жизнь пришла Лиля, я увидела не игру. Для меня открылась карта человеческого пути. Сначала я была игроком. Потом проводником. А затем исследователем. С каждой проведённой игрой я замечала всё больше закономерностей. Люди приходили с вопросами о любви и встречались со своей самоценностью. Приходили за деньгами и обнаруживали страх проявляться. Приходили за предназначением и находили место, где давно отказались от своей мечты.

Меня поражало, как точно поле показывает человеку именно то, что он пока не готов увидеть сам, но время определённо пришло. И ещё больше меня поражало другое. Поле никогда не ошибалось в главном. Оно снова и снова возвращало человека к самому себе. Именно так началось моё собственное исследование. На протяжении многих месяцев я наблюдала

за игроками, записывала закономерности,

изучала переходы между клетками, анализировала стрелы и змеи, сопоставляла происходящее на поле с тем, что происходило в реальной жизни людей.

Постепенно из этих наблюдений начала рождаться моя собственная система понимания поля. Эта книга создавалась в очень особенный период моей жизни. В период больших перемен. В период завершения одних глав и рождения новых. В период, когда мне самой приходилось проходить через собственную игру длиною в несколько месяцев. Именно тогда я особенно ясно увидела то, что теперь хочу передать вам: Лила не рассказывает нам о будущем.

Она показывает нас самих. И если вы готовы смотреть честно, то поле способно открыть гораздо больше, чем любой прогноз. Эта книга — результат не только изучения Лилы. Это результат моего пути. Пути женщины, которая искала ответы вовне пока однажды не поняла, что самые важные ответы всегда находятся внутри нас. На основе многолетнего практического опыта, сотен часов сопровождения клиентов и собственного пути трансформации была создана авторская версия игры, метафорических карт и методика чтения поля, представленная в данном пособии.

## О пособияи

---

Есть игры, созданные для того, чтобы скоротать время. А есть игры, которые меняют взгляд на жизнь. Лила относится ко вторым. Её невозможно понять, просто прочитав правила. Как невозможно понять океан, глядя на него с берега. Корни Лилы уходят в древнюю Индию, где жизнь человека рассматривалась как путешествие сознания. Каждое событие, каждая встреча, каждый выбор воспринимались не случайностью, а частью большого пути души.

Именно тогда появилась удивительная идея — изобразить этот путь в виде игрового поля. Так родилась Лила. На первый взгляд это всего лишь доска с клетками, стрелами и змеями. Но за простотой скрывается глубокая философия. Каждая клетка отражает определённое состояние сознания. Каждая стрела показывает, какие качества помогают человеку расти быстрее. Каждая змея напоминает, что непройденные уроки неизбежно возвращают нас туда, где мы когда-то свернули со своего пути.

В этом и заключается уникальность игры. Она не оценивает. Не наказывает. Не награждает. Она лишь отражает внутренний мир человека в настоящий момент. Поэтому два человека, оказавшись на одной и той же клетке, могут увидеть совершенно разные смыслы. Поле не меняется. Меняется тот, кто по нему идёт. На протяжении веков Лила передавалась от учителя к ученику. Со временем появились разные варианты поля, различные интерпретации клеток и авторские подходы к проведению игры. Однако её суть осталась неизменной.

Лила никогда не была игрой о будущем. Она всегда была игрой о настоящем. Не о том, что произойдёт. А о том, из какого состояния человек создаёт свою жизнь прямо сейчас.

Именно поэтому спустя сотни лет она продолжает оставаться удивительно актуальной. Мы по-прежнему сталкиваемся с теми же страхами. Ищем любовь. Стремимся к счастью. Проходим через гордыню, ревность, сомнения, надежду, радость и разочарование.

Меняются эпохи. Но путь человека остаётся удивительно похожим. И, возможно, именно поэтому Лила до сих пор помогает людям узнавать себя. Не потому, что она знает ответы. А потому, что умеет задавать правильные вопросы. Каждый бросок кубика становится приглашением посмотреть на свою жизнь глубже. Каждая клетка — возможностью увидеть то, что раньше оставалось незамеченным.

А сама игра постепенно превращается в разговор человека с самим собой. Именно с этого разговора начинается настоящая трансформация. Данное методическое пособие создано для ведущих, практиков и исследователей игры «Ли́ла», которые стремятся не просто проводить игру, а глубоко понимать процессы, происходящие с человеком на поле.

---

## Философия и миссия игры

«Ли́ла» — это не система предсказаний и не способ получить готовые ответы. Это пространство встречи человека с самим собой. Каждая клетка поля отражает определённое состояние сознания, через

которое человек проходит на своём жизненном пути. Игра помогает увидеть:

- повторяющиеся сценарии
- внутренние ограничения
- скрытые ресурсы
- точки роста

наиболее актуальные уроки текущего периода жизни. Поле не говорит человеку, что делать. Поле показывает то, что уже находится внутри него и ожидает осознания. Миссия игры Миссия игры — помочь человеку вернуть контакт с собой, услышать свою внутреннюю правду и увидеть путь, который приведёт его к более осознанной, гармоничной и счастливой жизни. Каждая игра уникальна.

Невозможно заранее предсказать маршрут игрока, потому что поле всегда раскрывает именно те темы, которые наиболее важны для человека в данный момент времени. Поэтому главный принцип игры звучит так: Поле показывает то, что находится за пределами привычного восприятия ума. Именно в этом заключается глубина, ценность и трансформационная сила игры «Лила». С любовью и уважением к каждому, кто готов отправиться в путешествие к себе.

Любимая Милена ♥

## Введение

---

«Ли́ла» — это не игра предсказаний. Это инструмент самопознания, который помогает человеку увидеть свои внутренние программы, ограничивающие убеждения, скрытые ресурсы и наиболее короткий путь к реализации своего запроса. Поле состоит из 72 клеток, каждая из которых отражает определённое состояние сознания, жизненный урок или этап развития личности. Игрок движется по полю не случайно.

Кубик становится отражением текущего внутреннего состояния человека, а маршрут показывает наиболее актуальный путь осознания именно в данный момент жизни.

## Основные принципы игры

---

### 1. **Игра не даёт готовых ответов**

Задача проводника не объяснить игроку его жизнь. Задача проводника — помочь человеку самостоятельно увидеть ответ внутри себя. Поэтому главный инструмент ведущего — вопросы. Метод основан на семи принципах.

### 2. **Свобода выбора**

Проводник никогда не принимает решения за человека.

### 3. **Ответственность**

Каждый участник сам является автором своей жизни.

### 4. **Бережность**

Любая трансформация происходит без давления.

### 5. **Глубина**

Мы исследуем причины, а не только последствия.

### 6. **Честность**

Проводник не подстраивает ответы под ожидания игрока.

### 7. **Осознанность**

Каждая клетка — приглашение к исследованию.

## 1. Любовь

Любовь — это состояние принятия, а не спасательства.

## 2. Игра работает с актуальным запросом

**ЛЮБОЙ ЗАПРОС МОЖНО УСЛОВНО РАЗДЕЛИТЬ НА НЕСКОЛЬКО СФЕР:**

- отношения
- предназначение
- деньги
- здоровье
- самореализация
- семья
- духовный путь

Однако независимо от формулировки запроса поле всегда выводит человека к тому уроку, который сейчас является для него главным.

### 1. Поле умнее ума

Игрок может считать важной одну тему. Поле может показать совершенно другую. Именно там обычно находится ключ к изменениям.

Роль проводника

Проводник не ведёт человека к ответу. Он создаёт пространство, в котором человек способен услышать собственную истину. Большинство начинающих проводников совершают одну и ту же ошибку — они стараются правильно объяснить значение клетки. Но сила Лилы никогда не была в красивых интерпретациях. Она рождается

в том моменте, когда человек сам произносит слова, которые меняют его жизнь.

Ваша задача — не говорить больше. Ваша задача — спрашивать глубже. Ниже собраны инструменты, которые помогут сопровождать игрока на любом этапе игры. Игрок приходит в игру с вопросом, но поле раскрывает то, что действительно готово быть осознано именно сейчас. Поэтому задача проводника — не искать ответы за человека, а помочь ему увидеть то, что уже показывает поле.

### Искусство формирования запроса

---

**ОЧЕНЬ ЧАСТО ЧЕЛОВЕК ПРИХОДИТ В ИГРУ НЕ С ЗАПРОСОМ, А С ЖАЛОБОЙ. НАПРИМЕР:**

- «Почему меня никто не любит?»
- «Когда у меня будут деньги?»
- «Почему всё идёт не так?»
- «Вернётся ли мой бывший?»

Это вопросы ума. Поле работает иначе. Задача проводника — перевести человека из поиска ответа во внутреннее исследование. Не стремитесь быть тем, кто знает ответы. Стремитесь быть тем, рядом с кем человек перестаёт бояться искать их. Люди редко запоминают значение клетки. Но они почти всегда помнят чувство, с которым вышли из игры. Пусть самым

ценным подарком, который они унесут с собой, станет не ваш голос.

А встреча с собой.

Отношения

#### **ПОВЕРХНОСТНЫЙ ЗАПРОС**

- Вернётся ли он? Любит ли он меня? Есть ли у нас будущее?

#### **ГЛУБИННЫЙ ЗАПРОС**

Что эта ситуация показывает мне обо мне? Почему именно такие отношения приходят в мою жизнь? Что мешает мне создать зрелое партнёрство? Какой урок любви я прохожу сейчас?

#### **ВОПРОСЫ ПРОВОДНИКА**

Что для вас означает любовь? Чего вы ждёте от партнёра? Что вы боитесь потерять? Что вы не готовы дать сами?

Какую потребность вы пытаетесь закрыть через отношения? Какая часть вас сейчас нуждается в любви больше всего?

Деньги

#### **ПОВЕРХНОСТНЫЙ ЗАПРОС**

- Когда я стану богатым? Почему у меня нет денег? Как увеличить доход?

#### **ГЛУБИННЫЙ ЗАПРОС**

Какие отношения у меня с энергией изобилия? Что я запрещаю себе получать? Что удерживает меня на текущем уровне

#### **ВОПРОСЫ ПРОВОДНИКА**

Что для вас деньги? Когда вы впервые почувствовали нехватку? Что изменится, если ваш доход увеличится в 10 раз? Что вы потеряете вместе со старой финансовой реальностью?

Чего вы боитесь больше: бедности или успеха?

Предназначение и реализация

#### **ПОВЕРХНОСТНЫЙ ЗАПРОС**

- Чем мне заниматься? В какой нише я заработаю? Моё ли это дело?

#### **ГЛУБИННЫЙ ЗАПРОС**

- Что хочет проявиться через меня? Где я предаю себя? Какую силу я до сих пор не признаю? Что мешает мне занять своё место?

#### **ВОПРОСЫ ПРОВОДНИКА**

Что вы готовы делать даже бесплатно? Что вы постоянно откладываете? Где вы уменьшаете себя? Если бы страх исчез, что бы вы начали делать завтра?

Здоровье

#### **ПОВЕРХНОСТНЫЙ ЗАПРОС**

- Почему я болею? Как избавиться от симптома?

#### **ГЛУБИННЫЙ ЗАПРОС**

- Что тело пытается мне сообщить? Где я игнорирую свои потребности? Какой внутренний конфликт отражает симптом?

**ВОПРОСЫ ПРОВОДНИКА**

Когда начались изменения?  
Что происходило в вашей жизни в этот период? Где вы живёте против себя? Что вы запрещаете себе чувствовать?

Предназначение Души

**ПОВЕРХНОСТНЫЙ ЗАПРОС**

- В правильном ли направлении я иду?  
Что меня ждёт дальше?

**ГЛУБИННЫЙ ЗАПРОС**

- Кем я становлюсь через этот путь?  
Что сейчас пытается родиться через меня?  
Какой следующий этап моего развития?

**ВОПРОСЫ ПРОВОДНИКА**

Что жизнь пытается вам показать прямо сейчас? Какие двери уже открыты перед вами? За что вы продолжаете держаться? Что готово завершиться?

Вопрос, который меняет всю игру Если проводник чувствует, что человек всё ещё находится на поверхности, можно задать один вопрос:

Если бы этот запрос был не про других людей, не про обстоятельства и не про проблему — про что он был бы на самом деле?

Очень часто именно после этого вопроса человек впервые встречается со своим настоящим запросом. И тогда поле начинает работать совсем на другой глубине.

## Работа с эмоциями

---

Когда человек отвечает слишком быстро Первый ответ редко бывает самым глубоким. Чаще всего это ответ ума. Не торопитесь переходить к следующей клетке. Попробуйте спросить:

Что заставляет вас так думать? Что ещё приходит в голову? Если пойти немного глубже, что вы увидите? Что скрывается за этим ответом?

Какое чувство стоит за этими словами? Что осталось невысказанным? Если бы вы были абсолютно честны с собой, что бы сейчас сказали? Какой ответ пришёл первым, но вы не решились его произнести?

Где в жизни это уже происходило раньше? Что сейчас хочет быть услышанным?

Когда человек говорит: «Я не знаю» Очень часто это означает не отсутствие ответа. Это означает страх увидеть ответ. Не спешите объяснять клетку. Спросите:

Если бы ответ уже был внутри вас, каким бы он был? Какой ответ появился первым? Что вам страшно сейчас признать? Какой вариант кажется самым неудобным?

Что бы ответило ваше тело? Что сказала бы ваша душа? Что бы вы посоветовали близкому человеку в такой ситуации? Что изменится, если вы перестанете искать правильный ответ?

Что вы уже знаете, но пока не готовы принять? Что хочет сказать ваше молчание?

Когда человек начинает защищаться. Сопротивление — это не препятствие. Очень часто именно оно показывает, где скрывается главный урок. Не спорьте. Не убеждайте. Исследуйте.

Почему эта тема вызывает столько сопротивления? Что вы сейчас защищаете? Что может случиться, если вы признаете это? От чего вас оберегает эта защита?

Что страшнее: увидеть правду или оставить всё как есть? Что вы можете потерять, если изменитесь? Какая часть вас сейчас говорит? Где вы уже сталкивались с этим чувством?

Что вы пока не готовы отпустить? Если сопротивление исчезнет, что останется?

Когда человек начинает плакать. Не спешите успокаивать. Слёзы — это не ошибка. Очень часто именно в этот момент начинается настоящая работа.

Позвольте человеку прожить происходящее. После небольшой паузы можно мягко спросить:

Что сейчас происходит внутри вас? Какие чувства наконец получили право быть прожитыми? Что эти слёзы хотят сказать? Что вы сейчас отпускаете?

Где вы слишком долго были сильным человеком? Что сейчас нуждается в любви? Какая часть вас наконец почувствовала безопасность? Что вы хотите сказать самому себе?

Что изменилось внутри за последние несколько минут? Какое решение рождается прямо сейчас?

Когда человек обвиняет других Обвинение почти всегда означает, что человек пока не чувствует собственной силы. Не доказывайте обратное. Помогите вернуть внимание к себе.

Что в этой ситуации зависит именно от вас? Что эта история показывает о вас? Чему этот человек пришёл научить вас? Где вы сами отказались от своей силы?

Что вы можете изменить уже сегодня? Какая ваша потребность осталась неудовлетворённой? Что изменится, если перестать ждать изменений от другого? Где вы продолжаете отдавать ответственность?

Что вы выбираете прямо сейчас? Каким человеком вы хотите выйти из этой

истории?

Когда человек говорит: «Я уже это знаю»  
Знание и проживание — разные вещи.  
Можно знать истину много лет и при этом  
жить противоположным образом.  
Попробуйте спросить:

Если вы действительно это знаете, почему  
ситуация до сих пор повторяется?

Что мешает превратить знание в действие?

---

СТР. 22

ЭКР. 26

Где между пониманием и жизнью  
образовался разрыв? Что вы делаете иначе  
после этого знания? Каким поступком  
подтверждается ваше понимание?  
Что станет доказательством того, что этот  
урок действительно прожит?

Где вы продолжаете действовать по-  
старому? Что удерживает вас в привычном  
сценарии? Что должно произойти,  
чтобы знание стало опытом? Какой первый  
шаг вы готовы сделать уже сегодня?

Когда человек боится сделать выбор  
Практически каждая игра в какой-то момент  
приводит человека к выбору. Именно здесь  
рождается новая реальность. Спросите:

Что удерживает вас на месте? Какая цена  
у бездействия? Что вы приобретёте, если  
сделаете этот шаг? Что потеряете, если  
не сделаете его?

Какая жизнь ждёт вас по ту сторону этого  
выбора? Каким человеком вы станете после  
него? Что говорит ваше сердце?

Кого вы слушаете чаще? Какое решение вы хотите уважать через десять лет? Когда хочется дать совет Остановитесь. И задайте себе три вопроса. Сейчас я хочу помочь человеку или избавить его от дискомфорта?

Этот совет действительно нужен или я боюсь тишины? Что произойдёт, если вместо ответа я задам ещё один вопрос? Очень часто именно после этой паузы рождается настоящий диалог.

## О формате игры

---

За время практики я пришла к выводу, что у игры нет цели пройти поле быстро. Это одно из самых распространённых заблуждений. Люди часто воспринимают выход на клетку 68 как победу и стараются добраться до неё как можно скорее. Но поле никогда не было соревнованием. Его задача — не привести игрока к финальной клетке, а помочь увидеть то, что раньше оставалось скрытым.

Иногда самые важные осознания приходят не в конце пути, а в середине игры. Иногда одна клетка способна дать больше понимания, чем целый круг. Поэтому скорость прохождения не является показателем глубины работы. Наоборот, чем внимательнее человек исследует свои реакции, чувства и жизненные сценарии, тем больше ценности получает от игры. Цель игры — не найти ответ.

Цель игры — увидеть то, что раньше не удавалось увидеть. Именно поэтому я являюсь сторонником индивидуального формата работы. За время проведения игр я заметила, что самые глубокие процессы раскрываются тогда, когда человек чувствует себя в безопасности. Когда рядом нет посторонних людей. Когда не нужно держать лицо. Когда можно замолчать на несколько минут.

Когда можно расплакаться. Когда можно честно признаться себе в том, что долгое время было спрятано внутри. Именно поэтому большую часть игр я провожу

индивидуально и преимущественно онлайн. Для многих это кажется неожиданным. Люди привыкли думать, что личная встреча всегда глубже. Мой опыт показывает обратное. Находясь в собственном доме, в привычном пространстве и внутри своей привычной энергетике, человеку значительно легче расслабиться и встретиться с собой настоящим.

Не нужно тратить силы на адаптацию к чужому месту. Не нужно отвлекаться на окружающую обстановку. Не нужно следить за реакциями других людей. Всё внимание остаётся внутри процесса. Там, где рождаются настоящие ответы. Я часто наблюдала, как за внешней историей о работе скрывалась тема самооценности.

За конфликтом в отношениях — страх одиночества. За вопросом о деньгах — глубокая убеждённость в собственной недостаточности.

Чтобы добраться до этих слоёв, необходима внутренняя тишина. Именно в этой тишине становится возможным услышать то, что долгие годы перекрывалось шумом мыслей. Иногда игра напоминает хирургическую операцию. Мы осторожно снимаем один слой за другим, пока не добиремся до самого корня. Иногда этим корнем становится детская история. Иногда забытое обещание самому себе.

Иногда боль, которую человек носил внутри много лет. Для такой встречи необходимо пространство безопасности. Сложно плакать в кафе. Сложно открывать душу перед незнакомыми людьми. Сложно говорить о самом важном, когда на тебя смотрят десятки глаз. Но ещё сложнее признаться в этом самому себе. Поэтому для меня игра — это прежде всего не развлечение и не групповое мероприятие.

Это честная встреча человека с самим собой. А задача проводника заключается не в том, чтобы рассказать игроку о его жизни. Задача проводника — создать пространство, в котором человек сможет увидеть её сам. Именно в этот момент начинается настоящая трансформация.

Разовая и регулярная игра Метод можно использовать как в формате разовой встречи, так и в формате регулярного сопровождения.

Разовая игра позволяет глубоко исследовать один конкретный запрос, увидеть скрытые причины происходящего, получить новые осознания и определить направление дальнейших действий. Для многих участников этого уже становится важной точкой внутренних изменений. Регулярная игра — это путь последовательной трансформации. Каждая новая встреча начинается с того места, где была завершена предыдущая, позволяя не просто получать инсайты, а постепенно воплощать их в реальной жизни.

В моей методике игру может остановить только сам игрок — в тот момент, когда чувствует, что для текущего этапа получил достаточное количество осознаний и готов прожить их в жизни. После этого он возвращается в игру тогда, когда почувствует внутреннюю готовность продолжить путь. Оптимальный интервал между сессиями и их количество обсуждаются индивидуально. Для одних подходит серия из нескольких встреч, где заключительная сессия продолжается до полного завершения игры. Для других наиболее ценным становится сопровождение в течение месяца или нескольких месяцев, когда человек осознанно выбирает глубокие перемены во всех сферах своей жизни.

Важно понимать: цель регулярной игры — не как можно быстрее пройти поле. Её задача — прожить каждое открытие, превратить понимание в действие и закрепить изменения в реальности. Именно такой

формат даёт наиболее глубокие и устойчивые результаты. По моему опыту именно регулярная работа становится самым мощным инструментом трансформации. Она позволяет увидеть закономерности, которые

невозможно заметить за одну встречу, и постепенно изменить не только мышление, но и сам способ проживания жизни.

Так однажды произошло и со мной. Когда я решила пройти трёхмесячный эксперимент, я даже представить не могла, каким станет мой путь. Я думала, что просто исследую игру. Но жизнь приготовила для меня гораздо больше. Инструменты, которые открывались через поле, стали не только побуждением к действию. Они постепенно превратились в образ жизни, а затем — в начало глубокого исследования природы человеческого сознания, внутренних изменений и законов трансформации.

Именно это исследование легло в основу

авторского метода, которым сегодня я  
с радостью делюсь с вами.

### Правила игры 2.0

---

Игра начинается с самого важного — с искреннего запроса. Это может быть вопрос об отношениях, семье, деньгах, предназначении, здоровье, самореализации, выборе, внутренних состояниях или любой жизненной ситуации, в которой человеку необходима ясность. Поле не предсказывает будущее и не принимает решения за игрока. Его задача — помочь увидеть скрытые причины происходящего, осознать повторяющиеся жизненные сценарии, обнаружить внутренние ресурсы и найти направление для следующего шага.

Начало и завершение пути Особенностью данного поля является то, что началом и завершением игры всегда является клетка 68 — Космическое сознание. Именно она символизирует источник, из которого начинается путешествие души, и точку, в которую человек возвращается после прохождения своего пути. Во время игры игрок может входить в поле через разные клетки, проживать различные состояния, подниматься по стрелам, спускаться по змеям, проходить испытания и получать осознания.

Но весь этот путь начинается и заканчивается в одном месте. Это напоминает главный закон Лилы: Любое путешествие начинается внутри человека и туда же возвращается. Вход в игру Для входа в игру необходимо выбросить число

- 1. Шестёрка символизирует готовность человека начать внутреннее путешествие и открыть пространство игры. После выпадения шестёрки игрок сразу выполняет дополнительный бросок.**

индивидуальную точку входа — одну из первых шести клеток поля. Каждая из них соответствует одной из граней кубика и показывает первое состояние сознания, с которого начинается исследование запроса. Поэтому даже при одинаковых вопросах разные люди начинают игру совершенно по-разному. Поле всегда выбирает ту точку входа, которая наиболее точно отражает внутреннее состояние человека в настоящий момент.

Особое правило шестёрки Если при определении точки входа снова выпадает 6, игрок получает ещё один дополнительный бросок. Если же шестёрка выпадает три раза подряд, это считается символом полного обнуления прежнего сценария. В этом случае первые три броска не учитываются. Точкой входа становится число, выпавшее на четвёртом броске. Такое начало символизирует готовность человека оставить

прежние способы восприятия и начать своё путешествие с совершенно новой позиции.

Движение по полю После определения точки входа игрок начинает движение по полю, последовательно бросая кубик.

Каждая клетка отражает определённое состояние сознания, жизненный урок, внутренний ресурс, ограничение или новый уровень понимания. Главная задача игры — не пройти поле как можно быстрее. Настоящая цель — увидеть, каким образом каждая клетка проявляется в жизни игрока и какие изменения она предлагает совершить.

Стрелы Если игрок попадает на начало стрелы, он сразу поднимается вверх. Стрелы символизируют внутреннюю зрелость, правильные решения, раскрытые качества и осознания, благодаря которым человек быстрее проходит определённые этапы своего пути. Стрела никогда не является случайной удачей. Она показывает, что необходимый урок уже прожит и человек готов перейти на следующий уровень.

Змеи Если игрок попадает на голову змеи, он перемещается вниз. Змея не является наказанием. Она показывает область жизни, в которой урок ещё не завершён, а прежние способы мышления или поведения продолжают создавать повторяющиеся ситуации. Каждый спуск — это приглашение увидеть причину, которая раньше оставалась

незамеченной. Иногда именно спуск становится началом самых глубоких осознаний.

Завершение первого круга Игровой круг считается завершённым при попадании на 68-ю клетку — Космическое сознание. Достичь её можно двумя способами:

- точным броском;
- подъёмом по стреле.

Попадание на клетку 68 означает, что человек получил достаточно осознаний для завершения первого этапа исследования своего запроса. Однако путешествие на этом не заканчивается. Правило восьмого уровня После достижения восьмого уровня поле начинает работать по особым законам. На клетках 67–71 игрок больше не передвигается обычным способом. Чтобы продолжить путь, необходимо дождаться определённого броска кубика.

С клетки 67 необходимо выбросить от 1 до

1. С клетки 69 необходимо выбросить от 1 до
2. С клетки 70 необходимо выбросить от 1 до
3. С клетки 71 необходимо выбросить
4. До тех пор, пока не выпадет нужное число, игрок остаётся на своей клетке и продолжает бросать кубик. Это правило символизирует, что на высших уровнях сознания движение определяется уже

Иногда следующий этап невозможно пройти усилием воли. Он становится доступным только тогда, когда приходит истинное понимание. После выпадения нужного числа игрок завершает путь восьмого уровня и переходит на 51-ю клетку, начиная заключительный этап путешествия. Этот переход символизирует возвращение в материальный мир после глубоких осознаний. Настоящая мудрость проявляется не тогда, когда человек переживает высокий духовный опыт, а тогда, когда он способен воплотить его в своих поступках, отношениях и ежедневной жизни.

индивидуальна и обычно составляет от двух до четырёх часов. В большинстве случаев одного круга достаточно, чтобы получить глубокие осознания и увидеть направление дальнейшего движения. Если первый круг завершается слишком быстро — в течение 30–45 минут, рекомендуется продолжить игру. Практика показывает, что быстрый выход чаще всего означает не простоту запроса, а то, что поле помогло увидеть лишь первый слой ситуации.

Каждый следующий круг позволяет раскрыть более глубокие причины происходящего и увидеть то, что раньше оставалось скрытым. Завершение игры Игрок может завершить игру после любого игрового круга, если чувствует, что получил достаточно осознаний для дальнейших действий. Решение о завершении всегда принимает сам игрок. Проводник не определяет момент окончания игры и не влияет на этот выбор.

Поле лишь показывает направление. Следующий шаг всегда остаётся за человеком. Важно помнить В игре нет хороших и плохих клеток. Нет удачных и неудачных бросков. Каждая клетка появляется именно тогда, когда человек готов увидеть её урок. Каждая стрела показывает уже раскрытый потенциал. Каждая змея возвращает не назад, а к незавершённому пониманию. Лила — это не соревнование с полем.

это не соревнование с полем.

Это встреча человека с самим собой. И самая главная победа в этой игре — не дойти до последней клетки. Самая главная победа — выйти из игры с новым пониманием себя и сделать первый шаг

навстречу тем изменениям, которые стали возможны благодаря этому путешествию.

## Врата поля

---

Перед тем как человек сделает первый шаг по полю, происходит самое важное событие всей игры. Встреча. Встреча человека с самим собой. Большинство людей приходят в игру с готовой историей о своей жизни. Они знают, кто виноват. Знают, что должно измениться. Знают, чего хотят избежать. Знают, каким должен быть правильный ответ. Но поле не работает с историями.

Поле работает с истиной. Поэтому вход в игру начинается не в момент первого шага по клеткам. Он начинается в тот момент, когда человек задаёт вопрос. Каждый бросок кубика до выпадения шестёрки показывает степень готовности встретиться с тем, что действительно хочет быть увиденным.

## Путь через грани иллюзий

---

Сопроводи человека через последовательность внутренних состояний, отражённых выпавшими гранями кубика. Каждый бросок, пока не выпадает шестёрка, раскрывает иллюзии и препятствия. Наша задача — помочь ему пройти эти грани, чтобы он, наконец, вошёл в игру. 1 — Иллюзия контроля Человек всё ещё пытается управлять ответом. Ум уже решил, каким должен быть результат.

Он ищет подтверждение своей правоты. Но поле не может войти в пространство, где всё уже заранее известно. На этой стадии человек чаще всего задаёт вопросы о других людях.

Почему он ушёл? Любит ли она меня? Когда всё изменится? Почему со мной так поступили?

Поле отвечает: Перестань искать ответ снаружи. Вернись к себе. Главный вопрос уровня:

Что во всей этой истории касается лично меня?

2 — Разделение Человек стоит между двумя мирами. Одна часть хочет увидеть правду. Другая часть боится её увидеть. Здесь рождается внутренний конфликт. Именно поэтому жизнь часто топчется на месте. Человек одновременно хочет и не хочет перемен. Хочет любви, но боится близости. Хочет денег, но боится ответственности. Хочет признания, но боится проявиться. Поле показывает: Ты не можешь двигаться в двух направлениях одновременно.

**ГЛАВНЫЙ ВОПРОС УРОВНЯ:**

Что во мне сопротивляется желаемому результату?

3 — Боль Поле касается того места, которое человек привык обходить. Под запросом обнаруживаются чувства. Обида. Страх. Вина. Стыд. Одиночество. (Именно здесь начинают плакать ещё до начала игры.) Потому что поле приближается к настоящей причине происходящего. Поле говорит: То, что ты не прожил, продолжает управлять

твоей жизнью. Главный вопрос уровня:

Что я до сих пор не разрешил себе почувствовать?

4 — Зеркало Впервые человек начинает видеть происходящее как отражение себя. Не наказание. Не случайность. Не ошибку. А зеркало. Поле показывает, что каждый человек, каждая ситуация и каждый кризис несут в себе послание. Именно здесь рождается зрелость. Вместо вопроса: «Почему это произошло со мной?» рождается вопрос: «Для чего это произошло?» Поле говорит: Всё, что приходит в твою жизнь, приходит чему-то научить.

**ГЛАВНЫЙ ВОПРОС УРОВНЯ:**

Что эта ситуация пытается показать мне обо мне?

5 — Капитуляция Последняя дверь перед входом. Самая важная. Самая сложная. На этом этапе человек понимает: Игра может показать совсем не то, что он ожидал. Не то, что хотел услышать. Не то, что будет удобно принять. Именно здесь рождается настоящее намерение. Не требование. Не ожидание. Не контроль. А готовность увидеть. Поле спрашивает:

Если правда окажется другой, готов ли ты её принять?

И если ответ внутри становится честным — появляется возможность войти. 6 — Согласие Души — Вход в игру Если при броске кубика выпадает число 6, считается, что поле

открыло врата. С этого момента начинается игра. Но важно понимать: шестёрка — это не просто число. Это не удача. Не случайность. И не механическое разрешение сделать первый ход. Шестёрка символизирует согласие.

Согласие между человеком и полем. Согласие между запросом и тем опытом, который готов раскрыться. Согласие увидеть немного больше, чем человек способен увидеть из привычной точки восприятия. До этого момента человек приходит в игру со своей историей. Со своими ожиданиями. Со своими предположениями о том, что правильно, что неправильно, кто виноват и каким должен быть ответ.

Но поле не работает с ожиданиями. Поле работает с истиной. Именно поэтому игрок может прийти с вопросом об отношениях, а обнаружить разговор о границах. Прийти с вопросом о деньгах, а встретиться со страхом проявленности. Прийти с вопросом о предназначении, а увидеть необходимость завершить давно незавершённый внутренний процесс. Поле никогда не показывает случайное.

Оно показывает то, что готово быть осознано. Именно сейчас. Именно этим человеком. Именно на данном этапе его пути. С момента выпадения шестёрки важно отпустить попытки управлять процессом. Не искать правильных ответов. Не пытаться угадать результат. Не стремиться попасть на определённые клетки. Не оценивать происходящее как хорошее или плохое. Каждый ход будет иметь значение.

Каждая встреченная клетка станет частью единого пути. Каждый подъём и каждый спуск будут не ошибкой, а отражением внутренних процессов, которые уже происходят в жизни игрока. Входя в игру, человек принимает несколько важных принципов. Я готов смотреть честно. Я готов исследовать глубже привычных представлений о себе. Я готов увидеть то, что раньше оставалось незамеченным.

Я готов взять ответственность за собственный путь. Я готов встретиться не только со своими сильными сторонами, но и с теми частями себя, которые обычно

но и с теми частями себя, которые обычно остаются в тени. С этого момента начинается путешествие. Путешествие не по игровому полю. Путешествие внутрь себя. Туда, где находятся ответы. Туда, где рождаются новые решения. Туда, где заканчиваются иллюзии и начинается понимание.

Именно поэтому главный принцип игры звучит так: Поле знает больше, чем ум. Ум приходит за ответами. Поле приводит к осознанию. Ум ищет подтверждение известного. Поле показывает то, что готово изменить жизнь. Добро пожаловать в игру. Ваш путь начинается.

### Структура поля

---

Авторское поле «Ли́ла» состоит из 72 клеток и 8 уровней развития сознания. Каждый уровень отражает определённый этап внутреннего пути человека — от проживания базовых человеческих потребностей и эмоций до состояний высшего осознания, мудрости и единства с жизнью. Поднимаясь по уровням, игрок проходит путь от личностного восприятия мира к более глубокому пониманию себя, своих уроков, предназначения и места в общей картине

предназначения и всего в одной картине мироздания.

При этом движение по полю не является линейным. Стрелы помогают ускорить развитие, а змеи возвращают к тем урокам, которые ещё требуют осознания и интеграции.

### Восемь уровней сознания

---

Поле Лилы разделено на восемь уровней. Каждый из них соответствует определённому этапу развития сознания и символически связан с одной из энергетических чакр человека.

Это не означает, что человек «находится» только на одной чакре. Мы проживаем все уровни одновременно.

Но во время игры становится видно, на каком уровне сейчас сосредоточено основное внимание человека и какие уроки ему предстоит пройти.

Каждый новый уровень расширяет восприятие жизни и помогает выйти за пределы предыдущего опыта.

Первый уровень Муладхара — Мир выживания Клетки 1-9 Главный вопрос уровня: «Могу ли я чувствовать себя в безопасности в этом мире?»

Это фундамент всей игры

**ЗДЕСЬ ЧЕЛОВЕК СТАЛКИВАЕТСЯ С БАЗОВЫМИ ИНСТИНКТАМИ:**

- страхом
- выживанием
- собственностью
- желаниями
- конкуренцией
- ощущением нехватки

поиском опоры. Именно здесь рождаются первые жизненные сценарии.

Если уроки первого уровня не пройдены, человеку трудно строить отношения, реализовываться и двигаться выше.

Главная задача этого уровня — перестать жить только из страха и начать доверять жизни.

Второй уровень Свадхистхана — Мир чувств и отношений Клетки 10–18 Главный вопрос уровня: «Позволяю ли я себе чувствовать и быть в близости?»

Это уровень эмоций, удовольствия, творчества и отношений.

**ИМЕННО ЗДЕСЬ ЧЕЛОВЕК УЧИТСЯ:**

- любить
- отпускать
- проживать чувства
- строить близость
- понимать свои желания

На этом уровне становится понятно, умеет ли человек наслаждаться жизнью или постоянно борется с ней.

Главный урок — научиться проживать чувства, не становясь их пленником.

Третий уровень Манипура — Мир личности и силы Клетки 19–27 Главный вопрос уровня: «Кто я и какое место занимаю в этом мире?»

**ЗДЕСЬ ФОРМИРУЮТСЯ:**

- воля
- ответственность
- самооценка
- личная сила
- дисциплина

способность принимать решения. Человек начинает понимать, что именно он создаёт свою жизнь.

Главный урок уровня — отказаться от позиции жертвы и стать автором собственной реальности.

Четвёртый уровень Анахата — Мир сердца Клетки 28–36 Главный вопрос уровня: «Умею ли я любить без условий?»

Это пространство любви, принятия, сострадания и прощения.

На этом уровне человек начинает открывать сердце не только другим людям, но и самому себе.

Главный урок — научиться выбирать любовь вместо страха.

Пятый уровень Вишудха — Мир истины  
Клетки 37–45 Главный вопрос уровня:  
«Насколько честно я проявляю себя?»

Это уровень общения, самовыражения  
и истинного знания.

**ЧЕЛОВЕК УЧИТСЯ:**

- говорить правду
- слышать себя
- выражать мысли

жить в соответствии со своими ценностями.  
Главный урок — перестать играть роли  
и начать жить своей правдой.

Шестой уровень Аджна — Мир осознания  
Клетки 46–54 Главный вопрос уровня: «Вижу  
ли я жизнь такой, какая она есть?»

Здесь рождается способность различать.  
Человек начинает видеть причинно-  
следственные связи. Понимать смысл  
происходящего. Доверять интуиции.

Отличать голос души от голоса эго.  
Главный урок — выйти за пределы иллюзий  
и увидеть целостную картину.

Седьмой уровень Сахасрара — Мир  
единства Клетки 55–63 Главный вопрос  
уровня: «Кто я за пределами своей  
личности?»

На этом уровне постепенно растворяется  
эго.

Человек начинает ощущать единство с жизнью. Понимать более глубокие законы мироздания. Отпускать контроль. Главный урок — вспомнить свою истинную природу.

Восьмой уровень Космическое сознание  
Клетки 64–72 Главный вопрос уровня: «Готов ли я жить в полном доверии жизни?»

Это уровень завершения пути. Здесь исчезает борьба. Исчезает разделение. Исчезает необходимость что-либо доказывать.

Но именно здесь появляется последняя проверка.

Потому что даже достигнув самых высоких состояний сознания, человек может вновь попасть в ловушку эго, привязанностей или невежества.

Именно поэтому игра не заканчивается достижением вершины. Она напоминает: просветление — это не точка назначения. Это способ проживать каждый следующий шаг своей жизни.

Стрелы на поле Стрела 10 → 23 Очищение →  
Небесный план Смысл перехода Это первая большая стрела восхождения на поле.

Она показывает один из фундаментальных законов развития сознания: Новое невозможно вместить, пока человек наполнен старым.

Большинство людей хотят изменений. Хотят новых отношений. Нового уровня

хотя и новых отношений. Нового уровня дохода. Новой реализации.

Новой версии себя.

Но при этом продолжают держаться за старые убеждения, старые обиды, старые страхи и старые представления о жизни.

Поле показывает: Проблема не в отсутствии нового. Проблема в отсутствии пространства для него. Именно поэтому путь начинается с очищения. Что такое очищение?

Очищение — это не наказание. Это освобождение.

Освобождение от того, что больше не соответствует следующему этапу жизни.

Иногда очищение приходит через кризис. Иногда через разочарование. Иногда через расставание. Иногда через потерю иллюзий.

Иногда через честную встречу с собой. Человек может воспринимать этот этап как разрушение.

Но поле показывает другую перспективу: Разрушается не жизнь. Разрушается то, что мешает жизни течь свободно. Почему стрела ведёт на Небесный план? Потому что очищение освобождает восприятие.

До очищения человек смотрит на мир через страхи. Через прошлый опыт. Через ограничивающие убеждения. Через боль.

После очищения появляется пространство. Именно в этом пространстве рождается новое видение. Небесный план символизирует расширение сознания.

Способность увидеть больше возможностей.

Больше путей. Больше смысла. Больше поддержки жизни.

Человек начинает замечать то, что раньше было скрыто за внутренним шумом.

Как эта стрела проявляется в жизни? Очень часто игрок попадает на неё после периода серьёзных перемен. Он может потерять работу. Завершить отношения.

Переехать. Пережить кризис идентичности. Отказаться от старой роли.

И только спустя время понимает: Это не было потерей. Это было освобождением. То, что казалось концом, стало началом.

#### **ТЕНЬ КЛЕТКИ**

Попытка удержать прошлое. Страх перемен. Нежелание отпустить привычное. Ожидание нового результата без внутренней трансформации.

Дар стрелы Лёгкость. Свобода. Новое видение. Доверие жизни.

Вдохновение. Открытость будущему.

Закон стрелы Пока человек держится за то, что должно завершиться, он не может увидеть то, что готово родиться.

Главный вопрос поля

Что в моей жизни уже завершилось, но я продолжаю удерживать это из страха отпустить?

**ВОПРОСЫ ПРОВОДНИКА**

Что сейчас требует очищения? С чем пришло время попроситься? Какие убеждения больше не служат вам? Что освободится в вашей жизни после этого отпуска?

Что вы боитесь потерять, хотя это уже перестало быть вашим? Если бы вы полностью доверяли жизни, что отпустили бы уже сегодня?

Стрела 17 → 69 Сострадание → План Абсолюта  
Смысл перехода Это одна из самых высоких и самых глубоких стрел всего поля.

Она показывает закон, который редко понимается умом: Невозможно прикоснуться к высшей мудрости, пока внутри живёт осуждение.

Большинство людей считают, что развитие происходит через знания. Поле показывает другое. Сознание расширяется через способность понимать. Понимать себя.

Понимать других. Понимать жизнь.

Именно поэтому путь к Абсолюту начинается не со знания, а с сострадания.

Что такое сострадание?

Сострадание часто путают с жалостью. Но между ними огромная разница. Жалость делает человека слабым. Сострадание помогает увидеть его силу.

Жалость говорит: «Бедный человек».

Сострадание говорит: «Я вижу твою боль и верю, что ты способен пройти через неё».

Сострадание не спасает. Не жертвует собой. Не забирает чужие уроки. Оно позволяет видеть человека целиком.

Со светом. С тенью. С ошибками. С потенциалом.

Почему стрела ведёт к Плану Абсолюта? Абсолют — это пространство единства. Там исчезает разделение. Там нет борьбы между правильным и неправильным.

Нет войны между хорошим и плохим. Нет необходимости искать виноватых. Человек начинает видеть, что каждый проживает свой путь. Каждый действует из того уровня сознания, который ему доступен сейчас.

Каждый проходит собственные уроки. Именно это понимание открывает дверь в состояние Абсолюта.

Как эта стрела проявляется в жизни? Очень часто человек попадает на неё после сильной боли. После предательства. После расставания.

После разочарования. После потери. Сначала появляется желание обвинять. Потом приходит понимание

потом приходит понимание.

Затем принятие. И однажды человек замечает: Он больше не злится. Он больше не хочет наказывать. Он больше не нуждается в мести.

Появляется благодарность за опыт. Именно в этот момент начинает работать энергия стрелы.

#### **ТЕНЬ КЛЕТКИ**

Спасательство. Жертвенность. Попытка прожить чужую жизнь вместо своей. Отказ от собственных границ под видом любви.

Дар стрелы Освобождение от внутренней борьбы. Глубокое принятие жизни. Внутренний мир. Способность видеть суть происходящего.

Закон стрелы Пока человек продолжает судить, он остаётся внутри конфликта. Сострадание завершает конфликт и открывает путь к единству.

Главный вопрос поля

Кого или что я до сих пор не могу принять в своей жизни?

#### **ВОПРОСЫ ПРОВОДНИКА**

Кому вы до сих пор не простили его человеческую природу? Где вы продолжаете бороться с тем, что уже произошло? Что изменится, если вместо осуждения появится понимание? Какой урок принесла вам эта боль?

Где вам необходимо проявить больше

сострадания к себе? Что вы сможете увидеть, если перестанете искать виноватых?

Стрела 20 → 32 Дар без сожалений → План равновесия Смысл перехода Эта стрела раскрывает один из самых важных законов человеческих отношений и энергообмена.

Она показывает, что истинное равновесие невозможно там, где присутствует скрытый расчёт.

Большинство людей считают себя щедрыми. Они помогают. Поддерживают. Отдают время, силы, деньги, внимание и любовь.

Но поле предлагает посмотреть глубже. Очень часто за внешней щедростью скрывается ожидание.

Ожидание благодарности. Ожидание признания. Ожидание взаимности. Ожидание любви.

Ожидание того, что однажды мир вернёт всё вложенное. Именно в этот момент дар перестаёт быть даром и превращается в сделку. Пусть даже неосознанную. Стрела показывает: Настоящий дар не создаёт долга.

Что такое дар без сожалений?

Дар без сожалений — это действие, после которого человек остаётся свободным.

Он не ждёт возврата. Не ведёт внутренний счёт. Не хранит список своих заслуг. Не напоминает о том, сколько сделал

Не напоминает о том, сколько сделал для других.

Такой человек действует не из нехватки. Не из желания заслужить любовь. Не из страха быть отвергнутым. А из внутренней наполненности.

Он отдаёт потому, что может. Потому что хочет. Потому что это соответствует его природе. И после этого остаётся в мире с собой.

Почему стрела ведёт к Плану равновесия? Потому что любое ожидание нарушает баланс.

Каждый раз, когда человек даёт ради получения, внутри возникает напряжение.

Он начинает сравнивать. Оценивать. Подсчитывать. Обижаться.

Разочаровываться. Чувствовать несправедливость. Так рождаются многие конфликты в отношениях. Между партнёрами.

Между родителями и детьми. Между друзьями. Между клиентами и специалистами. Человек убеждён, что отдаёт любовь.

Но на самом деле он инвестирует её в надежде получить что-то взамен.

Поле показывает: Равновесие приходит только тогда, когда отдача становится свободной.

Как эта стрела проявляется в жизни? Очень часто она появляется у людей, которые много делают для других. Они привыкли быть хорошими. Полезными.

Незаменимыми. Поддерживающими.  
Но внутри чувствуют усталость. Обижаются,  
когда их вклад не замечают.

Расстраиваются, когда не получают такой  
же заботы в ответ. Чувствуют себя  
недооценёнными.

Эта стрела предлагает важное осознание:  
Возможно, проблема не в том, что мир мало  
даёт.

Возможно, проблема в том, что человек  
давно перестал замечать свои ожидания.

#### **ТЕНЬ КЛЕТКИ**

Жертвенность. Созависимость. Желание  
заслужить любовь через полезность. Помощь  
ради признания.

Скрытая торговля энергией. Обида  
на неблагодарность. Дар стрелы Внутренняя  
свобода. Лёгкость в отношениях.

Чистый энергообмен. Уважение к своим  
границам. Способность отдавать без потери  
себя.

Закон стрелы Всё, что отдаётся  
с ожиданием, становится причиной  
страдания.

Всё, что отдаётся свободно, становится  
причиной внутреннего равновесия.

Искажение энергии Находясь в тени этой  
стрелы, человек может считать себя очень  
щедрым.

Но внутри жить в постоянном ожидании  
компенсации. Он отдаёт любовь и ждёт  
любви. Даёт заботу и ждёт заботы. Помогает  
и ждёт благодарности

Когда ожидания не оправдываются, появляется боль.

Именно поэтому поле возвращает внимание не к другим людям, а к мотиву отдачи.

Главный вопрос поля

Если бы никто никогда не смог вернуть вам то, что вы отдаёте, продолжили бы вы это делать?

#### **ВОПРОСЫ ПРОВОДНИКА**

Что вы отдаёте в надежде что-то получить взамен? На кого вы обижены за неблагодарность? Где ваша помощь превратилась в скрытое ожидание? Что для вас значит получать?

Умеете ли вы принимать так же свободно, как отдаёте?

Как изменятся ваши отношения, если вы перестанете вести внутренний счёт?

Что в вашей жизни требует восстановления баланса прямо сейчас?

Послание стрелы

Иногда равновесие приходит не тогда, когда человек получает больше. А тогда, когда перестаёт отдавать из дефицита.

Потому что истинная щедрость рождается не из необходимости заслужить любовь.

Она рождается из понимания: «Я уже наполнен. Поэтому могу делиться».

Стрела 22 → 60 План Дхармы → Позитивный интеллект Смысл перехода Эта стрела раскрывает один из самых глубоких законов поля: Когда человек начинает жить в соответствии со своей природой, его ум перестаёт быть источником страдания.

Большинство людей пытаются изменить свою жизнь через мышление. Они читают книги. Изучают техники. Работают с убеждениями.

Пытаются мыслить позитивно. Но поле показывает обратный порядок. Сначала человек должен найти своё место. И только потом приходит ясность.

Потому что ум страдает не только из-за негативных мыслей. Очень часто он страдает потому, что человек живёт не свою жизнь. Что такое Дхарма? В авторском поле Дхарма — это не религия.

Не мораль. Не свод правил. Дхарма — это внутренний закон души. То направление, в котором жизнь течёт естественно.

Это состояние, когда человек находится на своём месте. Когда его действия согласованы с его природой. Когда энергия не тратится на постоянную борьбу с собой.

Каждый человек приходит в этот мир со своими дарами.

Со своими задачами. Со своим способом проявления.

И пока человек пытается быть кем-то другим, он неизбежно теряет энергию.

Почему стрела ведёт к Позитивному интеллекту?

Потому что большая часть негативного мышления рождается из внутреннего конфликта.

Человек идёт против себя. Не признаёт свои желания. Подстраивается под ожидания. Предаёт свои ценности.

Живёт чужими целями. И ум начинает страдать. Возникают сомнения. Тревога.

Постоянная неудовлетворённость. Внутренний шум.

Но когда человек начинает двигаться по своей Дхарме, ум постепенно успокаивается.

Появляется ясность. Появляется доверие.

Появляется способность видеть возможности вместо препятствий. Так рождается позитивный интеллект. Что такое Позитивный интеллект? Это не наивный оптимизм.

Не привычка убеждать себя, что всё хорошо. Не отрицание боли. Позитивный интеллект — это зрелое мышление. Способность видеть смысл даже в трудностях.

Способность искать решение вместо поиска виноватых. Способность извлекать опыт из любых обстоятельств. Это ум, который служит душе. А не управляет ею.

Как эта стрела проявляется в жизни? Очень часто человек оказывается на этой стреле в период поиска себя. Он может менять работу. Менять окружение.

Менять направление деятельности. Отказываться от старых ролей. В этот момент многое становится неопределённым.

Но именно через эту неопределённость начинает проявляться его настоящий путь.

И однажды приходит удивительное ощущение: Жизнь не стала проще.

Но стало гораздо меньше внутренней борьбы. Именно это является признаком движения по стреле.

#### **ТЕНЬ КЛЕТКИ**

Жизнь по чужому сценарию. Попытка соответствовать ожиданиям. Постоянное сравнение себя с другими. Подавление своих истинных желаний.

Отказ слышать собственную природу. Дар стрелы Ясность мышления. Внутреннее спокойствие. Доверие своим решениям.

Способность видеть возможности. Устойчивость в кризисах. Гармония между умом и сердцем.

Закон стрелы Чем ближе человек к своей истинной природе, тем меньше страха создаёт его ум.

Искажение энергии Многие люди

пытаются стать позитивными раньше, чем становятся честными.

Они работают с мышлением. Но продолжают жить чужой жизнью.

Поле показывает: Позитивное мышление без Дхармы превращается в самообман.

Настоящий позитивный интеллект рождается не из техник. Он рождается из согласия с собой.

### Главный вопрос поля

Живу ли я свою жизнь или пытаюсь соответствовать чужим представлениям о том, какой она должна быть?

### ВОПРОСЫ ПРОВОДНИКА

Что в вашей жизни сейчас не соответствует вашей природе? Где вы живёте ради одобрения? Какие решения вы принимаете против себя? Что приносит вам ощущение правильности пути?

Какие роли пришло время отпустить? Что хочет проявиться через вас на самом деле? Если бы не было страха осуждения, какой путь вы выбрали бы сегодня?

### Послание стрелы

Жизнь становится легче не тогда, когда исчезают трудности.

Она становится легче тогда, когда человек перестаёт идти против собственной природы.

Именно в этот момент ум перестаёт быть полем битвы и становится союзником души.

Тогда рождается ясность. Тогда

появляется сила. Тогда начинается настоящий путь.

Стрела 27 → 41 Служение → Человеческий план  
Смысл перехода Эта стрела является одной из самых парадоксальных на всём поле.

На первый взгляд кажется, что служение должно вести человека выше. К духовным уровням. К высшим состояниям сознания. К просветлению.

Но поле показывает совершенно иной закон. Настоящее служение возвращает человека к человечности.

Именно поэтому стрела ведёт не вверх к высшим планам, а в Человеческий план.

Потому что невозможно служить людям, оставаясь отделённым от них. Невозможно помогать миру, чувствуя собственное превосходство. Невозможно быть проводником любви, не принимая человеческую природу. Что такое служение?

Служение — одно из самых искажённых понятий духовного пути. Многие воспринимают служение как жертвенность. Как необходимость постоянно отдавать. Как отказ от собственных потребностей.

Как жизнь ради других.

Но истинное служение не имеет ничего общего с самопожертвованием. Служение — это естественное проявление внутренней полноты.

Человек настолько наполнен собой, своим смыслом и своей жизнью, что его присутствие начинает приносить пользу другим.

Он не пытается спасти. Не старается быть хорошим. Не заслуживает любовь через полезность. Он просто делится тем, чем является.

Почему стрела ведёт в Человеческий план? Потому что служение разрушает духовную гордыню.

На определённом этапе развития человек может начать считать себя особенным.

Более осозанным. Более духовным. Более понимающим. Более пробуждённым.

Но поле возвращает его обратно к человеку. К живому человеку. С его страхами. Ошибками.

Чувствами. Слабостями. Сомнениями. Именно здесь рождается настоящая мудрость.

Не в возвышении над людьми. А в способности быть рядом с ними.

Великая ловушка служения Очень часто человек приходит в служение через травму.

Через потребность быть нужным. Через страх быть отвергнутым. Через желание

страх быть отвергнутым. Через желание заслужить любовь. Он помогает всем вокруг.

Поддерживает. Спасает. Решает чужие проблемы. Но внутри постепенно истощается.

Потому что отдаёт не из избытка. А из внутренней нехватки. Такое служение рано или поздно приводит к обиде. К усталости.

К ощущению, что его не ценят.

Поле показывает: Настоящее служение никогда не разрушает того, кто служит.

Как эта стрела проявляется в жизни? Человек начинает замечать удивительную вещь. Чем меньше он пытается спасти людей, тем больше пользы приносит. Чем меньше навязывает помощь, тем сильнее его влияние.

Чем честнее живёт свою жизнь, тем больше вдохновляет других. Он перестаёт быть спасателем. И становится примером. Перестаёт тащить других.

И начинает освещать путь.

#### **ТЕНЬ КЛЕТКИ**

Спасательство. Жертвенность.  
Созависимость. Желание быть нужным  
любой ценой.

Отказ от собственных потребностей.  
Попытка заслужить любовь через  
полезность. Дар стрелы Смирение. Зрелость.

Принятие человеческой природы.  
Способность помогать без контроля.  
Служение без самопотери.

Закон стрелы Пока человек пытается спасти других, он остаётся выше них.

Когда человек начинает служить, он становится рядом.

Искажение энергии Самая большая ошибка этой стрелы — путать служение с самопожертвованием.

Человек начинает отдавать последнее. Терпеть то, что разрушает. Игнорировать собственные границы. И называет это любовью.

Но поле напоминает: Невозможно налить из пустого сосуда.

Главный вопрос поля

Помогаю ли я из любви или из потребности быть нужным?

## ВОПРОСЫ ПРОВОДНИКА

Что происходит с вами, когда вам больше не нужно никого спасать? Где ваша помощь стала способом заслужить любовь? Что вы чувствуете, когда говорите людям «нет»? Можете ли вы помогать, сохраняя уважение к себе?

Что для вас значит служить без жертвы? Где вы забыли о собственных потребностях?

Как выглядело бы служение, если бы оно рождалось из избытка, а не из нехватки?

Послание стрелы

Настоящее служение начинается не тогда, когда человек забывает о себе.

Оно начинается тогда, когда человек

настолько нашел себя, что его жизнь становится благом для других.

Именно поэтому путь служения приводит не к возвышению над людьми. А к глубокому уважению к человеческой природе. К способности быть рядом. С открытым сердцем.

Без превосходства. Без спасательства. Без условий. Просто по-человечески.

Стрела 28 → 50 Религиозность → План аскетизма  
Смысл перехода Эта стрела показывает один из самых тонких духовных законов поля.

Она раскрывает разницу между верой и дисциплиной. Между убеждениями и практикой. Между словами и воплощением. Очень многие люди верят.

Верят в Бога. Верят во Вселенную. Верят в карму. Верят в предназначение.

Верят в духовный путь. Но одной веры недостаточно для трансформации.

Поле показывает: Истина начинает менять жизнь только тогда, когда становится образом жизни.

Именно поэтому стрела ведёт из Религиозности в План Аскетизма. Что такое религиозность? В авторском поле религиозность не связана с конкретной религией.

Это состояние, в котором человек признаёт существование чего-то большего, чем его личность.

Он начинает искать смысл. Задавать

глубокие вопросы. Интересоваться законами мироздания. Открывается духовному поиску.

Но на этом этапе духовность часто остаётся внешней. Человек может читать книги. Посещать семинары. Слушать учителей.

Изучать практики. Говорить правильные слова. Но его жизнь при этом может почти не меняться. Почему стрела ведёт к Плану Аскетизма?

Потому что любое знание требует воплощения. Аскетизм в поле — это не отказ от жизни. Не наказание себя. Не страдание.

Не ограничения ради ограничений. Аскетизм — это способность управлять собой. Это внутренняя дисциплина.

Это умение выбирать долгосрочную истину вместо краткосрочного удовольствия.

Каждый человек знает гораздо больше, чем реализует. Именно здесь появляется необходимость в аскезе. Аскеза превращает понимание в опыт. Мечту — в результат.

Намерение — в действие.

Великая ловушка религиозности На этом уровне человек может начать собирать духовные знания.

Он много понимает. Много говорит.

Много объясняет. Но мало меняет. Возникает иллюзия роста. Кажется, что развитие происходит.

На самом деле меняется только объём информации. Не сознание. Поле показывает: Духовность без практики становится формой самообмана. Что такое План Аскетизма?

Это пространство внутренней силы. Место, где человек перестаёт зависеть от настроения. От вдохновения. От внешних обстоятельств.

Он начинает делать то, что считает правильным, даже тогда, когда ему не хочется.

Именно здесь рождается настоящая зрелость. Не через эмоции. Не через мотивацию. Через выбор.

Снова и снова. Каждый день. Как эта стрела проявляется в жизни? Очень часто человек приходит к ней после периода поиска.

Он многое изучил. Много понял. Получил множество инсайтов. Но вдруг осознаёт: Знаний достаточно.

Не хватает действий.

**ИМЕННО В ЭТОТ МОМЕНТ ЖИЗНЬ НАЧИНАЕТ СПРАШИВАТЬ:**

Что из того, во что ты веришь, ты готов воплотить? Что из того, что знаешь, ты готов прожить? Какие принципы готовы

## **ТЕНЬ КЛЕТКИ**

Духовная гордыня. Коллекционирование знаний. Поиск новых учителей вместо работы над собой. Разговоры о развитии без реальных изменений.

Ожидание, что жизнь изменится сама. Дар стрелы Самодисциплина. Внутренняя сила. Устойчивость.

Способность следовать выбранному пути. Верность своим ценностям. Умение воплощать духовные принципы в материальной жизни. Закон стрелы Вера открывает дверь.

Аскеза помогает через неё пройти.

Искажение энергии Многие люди считают, что аскеза — это ограничение свободы.

Поле показывает обратное.

Настоящая несвобода возникает тогда, когда человеком управляют его желания, страхи, привычки и импульсы.

Аскеза возвращает власть над собственной жизнью.

Главный вопрос поля

Что из того, во что я верю, уже стало частью моей жизни, а что остаётся только красивой идеей?

## **ВОПРОСЫ ПРОВОДНИКА**

Какие знания вы давно готовы начать применять? Где вы ждёте вдохновения вместо действий? Что мешает вам быть

последовательным? Какая привычка сейчас управляет вашей жизнью?

Что требует от вас дисциплины? Какую аскезу жизнь предлагает вам пройти прямо сейчас?

Как изменится ваша жизнь, если вы начнёте делать то, что уже давно знаете?

### Послание стрелы

Мир меняется не благодаря тому, что человек знает. Мир меняется благодаря тому, что человек воплощает. Религиозность помогает увидеть путь. Аскетизм помогает по нему идти.

Именно поэтому эта стрела является переходом от духовного поиска к духовной зрелости.

Потому что истина становится живой только тогда, когда начинает проявляться в поступках.

Стрела 37 → 66 Джняна → План Блаженства  
Смысл перехода Эта стрела раскрывает один из самых красивых и одновременно самых сложных законов поля: Истинное счастье рождается не из получения, а из понимания.

Большинство людей ищут блаженство во внешнем мире.

**ОНИ ВЕРЯТ, ЧТО СТАНУТ СЧАСТЛИВЫМИ, КОГДА:**

- найдут любовь
- заработают достаточно денег
- реализуются
- получают признание

исполняет свою мечту. Но поле показывает совершенно иной путь. Блаженство не является результатом достижения. Блаженство является следствием понимания.

Именно поэтому стрела начинается с Джняны. Что такое Джняна? Джняна — это не информация. Не знания из книг.

Не духовные концепции. Не красивые цитаты. Джняна — это знание, прошедшее через опыт. Это мудрость, которую невозможно получить, пока она не прожита.

Человек может прочесть сотни книг о любви.

Но по-настоящему понять любовь он сможет только пережив её. Можно изучать прощение. Но узнать его возможно лишь тогда, когда приходится прощать. Можно рассуждать о доверии.

Но настоящее понимание приходит только тогда, когда жизнь предлагает отпустить контроль.

Джняна всегда рождается через опыт. Именно поэтому она обладает трансформирующей силой. Почему стрела ведёт к Плану Блаженства? Потому что страдание рождается из сопротивления тому, что есть.

А сопротивление рождается из непонимания. Когда человек не понимает смысл происходящего, он начинает бороться. С судьбой. С людьми.

С обстоятельствами. С собой. Но когда

приходит понимание, борьба постепенно заканчивается. Человек начинает видеть скрытый порядок жизни.

Начинает понимать, почему произошли определённые события. Почему некоторые двери закрылись. Почему некоторые люди ушли.

Почему некоторые мечты не исполнились. Именно в этот момент возникает внутреннее расслабление. Не потому что жизнь стала идеальной. А потому что исчезла необходимость воевать с ней.

Так рождается блаженство. Что такое План Блаженства? План Блаженства — это не постоянная радость. Не эйфория.

Не восторг. Это гораздо более глубокое состояние. Это внутренний покой. Согласие с жизнью.

Доверие происходящему.

Это состояние, в котором человек перестаёт зависеть от внешних обстоятельств для ощущения счастья.

Он может проходить сложный период. Может сталкиваться с вызовами. Может проживать потери. Но внутри остаётся нечто устойчивое.

Нечто, что невозможно разрушить внешними событиями.

Великая иллюзия счастья Большинство людей уверены: Сначала я получу желаемое.

Потом стану счастливым. Поле показывает обратный закон: Сначала

Потом приходит внутреннее счастье. И уже из этого состояния человек начинает создавать другую реальность. Как эта стрела проявляется в жизни? Очень часто она приходит после периода серьёзных испытаний.

После кризиса. После потери. После разрушения старых иллюзий. Человек долго ищет ответы.

Злится. Сопrotивляется. Страдает. А потом внезапно понимает.

Не умом. Всем своим существом. И в этот момент что-то меняется. Внешне ситуация может остаться прежней.

Но внутри появляется мир. Именно это является признаком работы стрелы.

#### **ТЕНЬ КЛЕТКИ**

Накопление знаний без проживания. Духовная гордыня. Уверенность, что понимание можно получить только через интеллект. Попытка объяснить жизнь вместо того, чтобы прожить её.

Дар стрелы Мудрость. Принятие. Внутренний покой. Глубокое доверие жизни.

Способность видеть смысл даже в трудностях.

Закон стрелы Настоящее счастье приходит не тогда, когда жизнь начинает соответствовать ожиданиям.

Настоящее счастье приходит тогда, когда человек начинает понимать жизнь глубже своих ожиданий.

Искажение энергии Очень часто человек думает, что ему не хватает счастья.

На самом деле ему не хватает понимания. Пока урок не прожит, боль будет возвращаться. Когда урок становится мудростью, необходимость страдать исчезает.

Главный вопрос поля

Какой жизненный урок я всё ещё пытаюсь изменить вместо того, чтобы понять?

#### **ВОПРОСЫ ПРОВОДНИКА**

Что жизнь пытается показать вам через эту ситуацию? Какой опыт вы уже получили, но ещё не признали его ценность? С чем вы продолжаете бороться? Что изменится, если перестать искать виноватых?

Какая мудрость рождается через этот опыт?  
Где вы до сих пор ожидаете счастья извне?

Что вы уже понимаете сегодня такого, чего

Что вы уже понимаете сегодня такого, чего не понимали год назад?

### Послание стрелы

Блаженство приходит не в момент исполнения желания. Оно приходит в момент встречи с истиной. Когда человек перестаёт требовать от жизни быть другой. Когда перестаёт спорить с прошлым.

Когда начинает видеть смысл даже там, где раньше видел только боль. Именно тогда знание превращается в мудрость. А мудрость открывает двери в План Блаженства.

Стрела 45 → 67 План Души → План Блаженства  
Смысл перехода Эта стрела показывает, как глубинное предназначение души раскрывается через состояние внутреннего согласия с жизнью.

Блаженство приходит тогда, когда человек начинает жить в соответствии с планом своей души.

Многие люди ищут счастье во внешних достижениях.

Они стремятся к успеху, признанию, отношениям или материальному благополучию, надеясь, что именно это принесёт им удовлетворение.

Но План Души указывает на более глубокую истину.

Когда человек отклоняется от своего внутреннего пути, даже самые большие достижения могут не приносить радости.

Когда же он начинает следовать своему истинному предназначению, появляется ощущение правильности происходящего.

Именно это становится основой для рождения блаженства. Что такое План Души? План Души — это внутренний замысел развития человека.

Это не жёсткий сценарий и не набор заранее определённых событий.

Это направление, в котором душа стремится раскрыть свои качества, таланты и опыт.

**ПЛАН ДУШИ ПРОЯВЛЯЕТСЯ ЧЕРЕЗ:**

- внутренние стремления
- повторяющиеся жизненные темы
- естественные способности
- глубокие ценности

уроки, которые жизнь предлагает снова и снова.

Чем внимательнее человек относится к этим сигналам, тем яснее становится его путь.

| Почему стрела ведёт к Плану Блаженства?

Потому что истинное блаженство возникает тогда, когда человек перестаёт жить чужими ожиданиями и начинает следовать своему внутреннему предназначению.

Страдание часто появляется из-за разрыва

между тем, кем человек является на самом деле, и тем, кем пытается быть.

Когда этот разрыв сокращается, появляется внутреннее облегчение. Человек начинает чувствовать связь со своей природой.

Перестаёт постоянно сравнивать себя с другими. Перестаёт доказывать свою ценность. И постепенно приходит к состоянию глубокого внутреннего согласия. Именно это открывает двери в План Блаженства.

Что такое План Блаженства? План Блаженства — это пространство внутренней гармонии. Это не постоянная радость и не отсутствие трудностей.

Это состояние, в котором человек ощущает глубокое доверие жизни и своему пути.

Он понимает, что всё происходящее способствует его развитию. Даже сложные события перестают восприниматься как наказание. Они становятся частью большого процесса раскрытия души. Великая иллюзия счастья Многие считают: Сначала я достигну успеха.

Потом стану счастливым.

Но поле показывает иной порядок: Сначала человек начинает слышать свою душу.

Затем следует её пути. И именно тогда рождается подлинное счастье. Как эта строка проявляется в жизни?

Часто человек долго живёт по чужим сценариям. Следует ожиданиям семьи. Подстраивается под общественные нормы. Стремится к целям, которые на самом деле не являются его собственными.

Со временем появляется внутренняя пустота или ощущение потери смысла. Именно в такие периоды начинается поиск настоящего пути.

Когда человек начинает слышать голос своей души и доверять ему, жизнь постепенно наполняется новым качеством.

Появляется чувство целостности. И вместе с ним приходит блаженство.

#### **ТЕНЬ КЛЕТКИ**

Игнорирование внутреннего призвания. Жизнь по чужим ожиданиям. Страх следовать своему пути. Отказ слышать голос души.

Дар стрелы Верность себе. Глубокое внутреннее согласие. Осознание своего предназначения. Доверие жизненному пути.

Состояние внутреннего счастья независимо от внешних обстоятельств.

Закон стрелы Блаженство рождается тогда, когда человек перестаёт искать себя вовне и начинает следовать плану своей

души.

Искажение энергии Человек может думать, что ему не хватает счастья.

На самом деле ему может не хватать связи со своим истинным предназначением.

Когда душа остаётся не услышанной, возникает внутреннее напряжение. Когда её путь принимается, появляется глубокий покой.

Главный вопрос поля

Насколько моя нынешняя жизнь соответствует тому пути, который выбирает моя душа?

#### **ВОПРОСЫ ПРОВОДНИКА**

Что приносит вам ощущение внутренней правильности? Где вы живёте по чужим ожиданиям? Какие желания действительно принадлежат вам? Что ваша душа пытается выразить через текущие события?

Какие способности просят большего проявления? Что мешает вам доверять своему пути? Когда вы в последний раз чувствовали глубокое согласие с собой?

Послание стрелы

Душа всегда знает направление. Она мягко ведёт человека через опыт, встречи и обстоятельства.

Чем внимательнее человек прислушивается к её голосу, тем яснее становится его путь.

И однажды приходит понимание: счастье не нужно искать.

Оно возникает естественно тогда, когда жизнь начинает соответствовать глубинной природе души.

Именно так План Души открывает двери в План Блаженства.

Стрела 46 → 62 Различение → Счастье Смысл перехода Эта стрела раскрывает один из самых важных законов всего поля.

На протяжении жизни человек постоянно делает выбор. Каждый день. Каждую минуту. Но большинство решений принимаются не из ясности.

А из страха. Из привычки. Из чувства долга. Из желания понравиться.

Из стремления избежать боли.

Поле показывает: Стрдание возникает не потому, что человек делает ошибки.

Стрдание возникает тогда, когда человек перестаёт различать истину и иллюзию.

Именно поэтому стрела начинается с Различения. И ведёт к Счастью. Что такое Различение? Различение — это одна из высших способностей сознания.

Это способность видеть вещи такими, какие они есть. Не такими, какими хочется их видеть. Не такими, какими страшно их

увидеть. Не такими, какими их описывает это.

А такими, какие они есть в действительности.

Различение помогает увидеть: где любовь, а где зависимость; где вера, а где самообман;

где смирение, а где бессилие; где служение, а где жертвенность; где дисциплина, а где насилие над собой; где предназначение, а где попытка соответствовать чужим ожиданиям.

Почему стрела ведёт к Счастью? Большинство людей связывают счастье с исполнением желаний. Поле показывает совершенно иной закон.

Счастье рождается из внутренней честности. Пока человек живёт не свою жизнь, он не может быть счастлив. Даже если внешне всё выглядит идеально. Можно иметь деньги.

Отношения. Признание. Красивую жизнь. Но внутри чувствовать пустоту.

Почему? Потому что счастье невозможно построить на предательстве себя. Различение помогает увидеть правду. А правда освобождает.

Именно поэтому эта стрела ведёт к счастью. Великая иллюзия счастья. Большинство людей ищут счастье вовне. Они думают: Когда появятся деньги — я буду счастлив. Когда найду любовь — буду счастлив.

Когда достигну цели — буду счастлив. Но поле показывает: Счастье не приходит через получение. Счастье приходит через согласие с истиной. Потому что можно получить всё желаемое и продолжать страдать.

И можно потерять многое, оставаясь внутренне свободным. Как эта стрела проявляется в жизни?

Очень часто она появляется в периоды важных выборов. Когда человек стоит на развилке. Остаться или уйти. Продолжать или завершить.

Бороться или отпустить. Следовать сердцу или следовать страху. Именно в такие моменты жизнь проверяет способность различать.

Если человек выбирает истину, даже когда она неудобна, начинает работать энергия стрелы.

Именно тогда появляется ощущение облегчения. Внутреннего согласия. Того самого счастья, которое невозможно купить или заслужить.

#### **ТЕНЬ КЛЕТКИ**

Самообман. Отрицание очевидного. Страх увидеть правду. Зависимость от чужого мнения.

Жизнь в иллюзиях. Подмена истинных желаний навязанными. Дар стрелы Ясность. Честность перед собой.

Свобода выбора. Внутреннее спокойствие. Способность жить в согласии со своей природой.

Закон стрелы Счастье приходит не тогда, когда человек получает желаемое.

Счастье приходит тогда, когда человек перестаёт жить против собственной истины.

Искажение энергии Самая большая ошибка на этой стреле — путать комфорт со счастьем.

Очень часто человек остаётся там, где ему давно плохо. Только потому, что это знакомо. Он выбирает привычное страдание вместо неизвестной свободы. Поле напоминает: Истина не всегда удобна.

Но именно она освобождает.

Главный вопрос поля

Где в своей жизни я уже знаю правду, но продолжаю делать вид, что её не существует?

#### **ВОПРОСЫ ПРОВОДНИКА**

Что вы давно знаете, но не готовы признать? Где вы предаёте себя ради комфорта? Какая правда вызывает у вас наибольшее сопротивление? Что в вашей жизни больше не является вашей истиной?

Какой выбор вы бы сделали, если бы не боялись последствий? Что вы теряете, оставаясь в иллюзии? Что станет возможным, если вы выберете правду?

Послание стрелы

Различение — это не способность судить. Это способность видеть. Видеть себя. Видеть жизнь.

Видеть истину за пределами страхов и желаний.

И когда человек перестаёт убегать от правды, происходит удивительная вещь.

Он обнаруживает, что счастье никогда не было целью пути. Оно было его естественным следствием. Потому что счастье рождается там, где заканчивается самообман. И начинается честная встреча с собой.

Стрела 54 → 68 Духовная преданность → Космическое сознание Смысл перехода Это одна из самых высоких и самых мистических стрел поля.

Она показывает момент, когда человек перестаёт считать себя центром происходящего.

До этой точки большинство людей воспринимают жизнь через призму личности.

Мои желания. Мои цели. Мои страхи. Мои планы.

Мои потери. Мои победы. Даже духовный путь часто остаётся путём личности.

Человек развивается для того, чтобы стать лучше. Сильнее. Успешнее. Осознаннее.

Но стрела 54 → 68 открывает совершенно другой уровень понимания. Она показывает, что существует нечто большее, чем личность.

Именно поэтому её закон звучит так: Пока человек пытается управлять жизнью, он остаётся отделённым от неё.

Когда человек начинает доверять жизни, он становится её частью. Что такое духовная преданность? Очень часто преданность понимают неправильно. Её путают с покорностью.

Слабостью. Отказом от действий. Слепой верой. Но духовная преданность не имеет ничего общего с пассивностью.

Это состояние глубочайшего доверия. Человек продолжает действовать. Продолжает выбирать. Продолжает создавать свою жизнь.

Но внутри исчезает борьба с тем, что уже происходит. Он больше не требует от жизни соответствовать своим ожиданиям.

Не пытается контролировать всё вокруг. Не воюет с реальностью. Он начинает сотрудничать с ней. Почему стрела ведёт к Космическому сознанию?

Потому что контроль создаёт иллюзию отдельности. Человек чувствует себя маленьким существом в огромном мире. Он постоянно защищается. Доказывает.

Борется. Сравнивает. Конкурирует. Но когда появляется преданность, сознание начинает расширяться.

Человек постепенно выходит за пределы личной истории. Он начинает видеть связи между событиями. Начинает замечать

скрытый порядок жизни. Понимать, что многие встречи, кризисы и повороты пути были не случайны.

Именно здесь открывается Космическое сознание. Состояние, в котором человек ощущает себя частью единого процесса. Что такое Космическое сознание? Это не уход из реальности.

Не отказ от материального мира. Не состояние отрыва от жизни. Наоборот.

Это максимальное присутствие в жизни. Человек начинает видеть мир не как набор случайностей. А как единую живую систему. Он перестаёт делить происходящее на удачи и неудачи.

На победы и поражения. На хорошее и плохое. Он начинает видеть смысл даже там, где раньше видел только хаос.

Великая иллюзия контроля Большая часть человеческих страданий рождается из желания контролировать то, что невозможно контролировать.

Других людей. Будущее. Любовь. Смерть.

Время. Жизнь. Человек тратит огромное количество энергии на борьбу с реальностью. Именно поэтому поле приводит его к преданности.

Не для того, чтобы он отказался от действий. А для того, чтобы он перестал воевать. Как эта стрела проявляется в жизни? Очень часто она приходит после периода серьёзных испытаний.

Когда старые способы контроля перестают работать.

Когда человек сталкивается с ситуацией, которую невозможно решить привычными методами.

Он долго сопротивляется. Пытается удержать. Исправить. Предотвратить.

Но однажды происходит внутренний перелом. Появляется согласие. Не капитуляция. Не безразличие.

А доверие. И именно в этот момент начинается работа стрелы.

#### ТЕНЬ КЛЕТКИ

Духовная пассивность. Отказ от ответственности под видом доверия. Позиция: «Раз так происходит, значит ничего делать не нужно». Перекладывание своей силы на высшие силы.

Дар стрелы Глубокий внутренний покой. Доверие жизни. Расширение сознания. Чувство единства.

Способность видеть более широкий замысел происходящего.

Закон стрелы Всё, чему человек сопротивляется, удерживает его в пределах личности.

Всё, что человек принимает с осознанностью, расширяет его сознание.

Искажение энергии Очень многие люди думают, что доверие означает ничего

не делать.

Поле показывает противоположное. Настоящее доверие требует огромной внутренней зрелости.

Потому что действовать без контроля намного сложнее, чем контролировать.

Любить без гарантий. Создавать без уверенности в результате. Идти вперёд без полной ясности. Это и есть духовная преданность.

Главный вопрос поля

Где в своей жизни я продолжаю бороться с тем, что уже пытается меня чему-то научить?

#### **ВОПРОСЫ ПРОВОДНИКА**

Что сейчас находится вне зоны вашего контроля? Чему вы сопротивляетесь больше всего? Что изменится, если перестать воевать с происходящим? Где вы путаете контроль с безопасностью?

Какие уроки принёс вам этот опыт? Что жизнь пытается показать через текущую ситуацию? Как выглядело бы доверие в действии?

Послание стрелы

Каждый человек приходит в мир с ощущением отдельности. Но путь сознания постепенно ведёт его к единству. К пониманию того, что он не отделён от жизни. Не отделён от людей.

Не отделён от мира.

Духовная преданность становится мостом

духовная преданность становится мостом между личностью и чем-то гораздо большим.

И однажды приходит осознание: Жизнь никогда не была против меня. Она всегда вела меня туда, где я должен был оказаться. Именно тогда открываются двери Космического сознания.

Змеи на поле Змея 12 → 8 Зависть → Алчность  
Смысл змеи Это первая большая змея поля.

И одна из самых важных.

Потому что она показывает момент, когда человек теряет связь с собственной ценностью и начинает смотреть на жизнь чужими глазами.

На первый взгляд зависть кажется безобидным чувством. Многие люди даже не признают её в себе. Они называют её мотивацией. Вдохновением.

Желанием развиваться.

Но поле показывает более глубокую истину. Зависть начинается не тогда, когда человек хочет большего.

Зависть начинается тогда, когда человек перестаёт видеть ценность того, что уже есть внутри него.

Что такое зависть? Зависть рождается из сравнения. Человек смотрит на чужую жизнь. На чужие отношения.

На чужой успех. На чужие деньги. На чужую красоту. На чужую реализацию.

И постепенно начинает верить, что у другого есть что-то, чего ему самому не хватает.

В этот момент внимание уходит наружу. Человек перестаёт слышать себя. Перестаёт видеть свой путь. Перестаёт замечать собственные ресурсы.

Сознание начинает жить чужой жизнью.

Именно поэтому зависть является одним из самых разрушительных состояний поля.

Почему змея ведёт к Алчности? Потому что зависть неизбежно рождает дефицит.

Когда человек теряет контакт со своей ценностью, ему начинает казаться, что счастье находится где-то вовне.

У других людей. В других обстоятельствах. В другой жизни. Появляется желание получить больше.

Ещё больше. И ещё.

Но проблема заключается в том, что никакое количество внешних достижений не способно заполнить внутреннюю пустоту.

Так рождается алчность. Алчность — это не про деньги. Алчность — это ненасытность. Это состояние, в котором человеку всегда недостаточно.

Недостаточно любви. Недостаточно признания. Недостаточно внимания. Недостаточно успеха.

Недостаточно самого себя. Что происходит с сознанием? На клетке Зависти человек ещё способен видеть свою

силу. Но начинает отвлекаться на чужой путь.

После падения в Алчность внимание полностью переключается наружу. Человек начинает жить из постоянной нехватки. Из ощущения: «Мне мало».

«Я недостаточно хорош».

«Мне нужно больше».

И чем больше он получает, тем сильнее становится внутренний голод. Как эта змея проявляется в жизни? Человек постоянно сравнивает себя. С коллегами.

С друзьями. С партнёрами. С экспертами. С блогерами.

С более успешными людьми. Он начинает обесценивать свои достижения. Не замечает собственный рост. Не чувствует благодарности.

Любая победа быстро теряет ценность. Появляется бесконечная гонка. Которая никогда не приносит удовлетворения.

Великая иллюзия змеи Главная иллюзия звучит так: Если я получу то, что есть у других, я наконец стану счастливым.

Но поле показывает: Человек страдает не из-за отсутствия желаемого. Он страдает из-за отсутствия контакта с собой. Тень змеи Сравнение. Конкуренция.

Обесценивание себя. Зависимость от чужого успеха. Жизнь через дефицит.

Дар змеи Каждая змея содержит в себе скрытый подарок. Дар этой змеи — возвращение к собственной уникальности.

Когда человек осознаёт свою зависть, он получает возможность увидеть: чего на самом деле хочет его душа; какие качества он не признаёт в себе; какие таланты ждут проявления.

Очень часто зависть показывает не чужой путь. А собственный нереализованный потенциал.

Закон змеи Всё, чему человек завидует, показывает ему ту часть себя, которую он ещё не разрешил себе прожить.

Искажение энергии Находясь в этой змее, человек убеждён, что проблема находится снаружи.

Что ему не хватает возможностей. Не хватает денег. Не хватает связей. Не хватает удачи.

Но поле показывает: Проблема начинается в тот момент, когда человек перестаёт видеть собственную ценность.

Главный вопрос поля

Что во мне самом я перестал замечать, раз так сильно смотрю на других?

Кому вы завидуете чаще всего? Какие качества этого человека вызывают у вас сильную реакцию? Что именно вы хотели бы иметь из его жизни? Какая часть этого уже присутствует внутри вас?

Где вы обесцениваете собственный путь? Что вы перестали замечать в себе? Какой ваш дар ждёт признания? Что изменится, если перестать сравнивать себя с другими?

#### Послание змеи

Каждый человек приходит в этот мир со своим путём. Со своими уроками. Со своими дарами. Со своей скоростью развития.

Зависть заставляет забыть об этом. Она отворачивает человека от его дороги и направляет взгляд на чужую. Но чужой путь никогда не сможет привести к собственной реализации. Поэтому эта змея приходит не для наказания.

Она приходит напомнить: То, что ты ищешь в других, уже находится внутри тебя.

Именно это осознание становится началом возвращения к себе.

16 → 4 Ревность → Жадность Змея 16 → 4 Ревность → Жадность Смысл змеи Эта змея показывает одну из самых древних человеческих иллюзий.

Иллюзию обладания.

Она раскрывает внутренний механизм.

Она раскрывает внутренний механизм, через который любовь превращается в контроль, забота — в зависимость, а близость — в страх потери.

На первый взгляд ревность кажется проявлением любви. Человек говорит: «Я ревную, потому что люблю». Но поле показывает совершенно иной закон. Любовь стремится дать свободу.

Ревность стремится удержать. Любовь доверяет. Ревность контролирует. Любовь видит другого человека.

Ревность видит угрозу потери. Поэтому ревность не является продолжением любви. Она является продолжением страха. Что такое ревность?

Ревность рождается в тот момент, когда человек начинает связывать свою безопасность с другим человеком.

Он больше не чувствует опору внутри себя.

И начинает искать её снаружи. В партнёре. В отношениях. Во внимании.

В верности. В подтверждении своей ценности. Тогда любое изменение начинает восприниматься как опасность. Чужой успех.

Чужое внимание. Чужая свобода. Даже чужое настроение. Именно поэтому ревность редко говорит о другом человеке.

Гораздо чаще она говорит о внутренней неуверенности. Почему змея ведёт

к Жадности? Потому что ревность всегда хочет владеть. Не обязательно человеком.

Иногда вниманием. Иногда временем. Иногда любовью. Иногда статусом.

Иногда местом в жизни другого. Жадность на этом уровне проявляется как невозможность отпустить.

Человек начинает удерживать то, что по своей природе должно оставаться свободным.

И чем сильнее он удерживает, тем больше страха испытывает. Потому что невозможно удержать живое. Что происходит с сознанием?

На клетке Ревности человек ещё способен видеть любовь. Но страх уже начинает искажать восприятие. После падения в Жадность сознание начинает жить через присвоение.

Появляется убеждение: «Если это моё — я должен это сохранить любой ценой.»

Именно здесь рождаются контроль. Подозрительность. Манипуляции. Проверки.

Требования. Обида. Как эта змея проявляется в жизни? Не только в отношениях.

#### **ОЧЕНЬ ЧАСТО ЧЕЛОВЕК РЕВНУЕТ:**

- свою роль
- свой статус
- своих клиентов
- своих друзей

- своих друзей
- свою значимость

своё место в системе. Он начинает бояться конкуренции. Бояться замены. Бояться потерять важность.

Именно тогда энергия начинает течь не в развитие, а в удержание.

Великая иллюзия змеи Главная иллюзия звучит так: Если я смогу удержать это, я буду чувствовать себя в безопасности.

Но поле показывает обратное. Безопасность никогда не приходит через контроль.

Настоящая безопасность рождается только из внутренней опоры. Тень змеи Контроль. Подозрительность. Зависимость.

Страх потери. Манипуляции. Требовательность. Потребность владеть.

Дар змеи Дар этой змеи — возвращение к собственной ценности.

Когда человек осознаёт свою ревность, он получает возможность увидеть: где потерял контакт с собой; где отдал свою силу другому человеку; где сделал другого источником собственной значимости.

Именно через это осознание рождается свобода.

Закон змеи Всё, что человек пытается удержать силой, начинает ускользать.

Всё, чему человек позволяет быть свободным, приходит к нему по-настоящему.

искажение энергии. Человек убежден, что боится потерять другого.

На самом деле чаще всего он боится встретиться с собой без этого другого.

Именно поэтому поле возвращает его к клетке Жадности.

Чтобы показать: проблема не в нехватке любви. Проблема в нехватке контакта с собственной ценностью.

Главный вопрос поля

Что я пытаюсь удержать, потому что не верю, что достоин этого без борьбы?

#### **ВОПРОСЫ ПРОВОДНИКА**

Что именно вы боитесь потерять? Что произойдёт, если это исчезнет из вашей жизни? Где вы пытаетесь контролировать вместо того, чтобы доверять? С чем связана ваша потребность удерживать?

Когда вы впервые почувствовали страх быть оставленным? Что помогает вам чувствовать собственную ценность? Как выглядели бы эти отношения без контроля? Где вам необходимо вернуть опору внутрь себя?

Послание змеи

Ничто живое не может существовать в плену. Любовь. Дружба. Уважение.

Доверие. Все они нуждаются в свободе. Ревность приходит не для того, чтобы разрушить отношения. Она приходит показать место, где человек потерял связь с собой.

---

Именно поэтому главный урок этой змеи заключается не в том, чтобы научиться удерживать.

А в том, чтобы научиться доверять. Себе. Другому. И самой жизни.

Змея 24 → 7 Плохая компания → Тщеславие  
Смысл змеи На первый взгляд эта змея кажется простой.

Кажется, что речь идёт о людях, которые плохо влияют на человека. Но поле раскрывает гораздо более глубокий закон. Плохая компания — это не про людей.

Это про состояние сознания, в котором человек начинает предавать себя ради принадлежности.

Потому что ни одно окружение не получает власть над человеком случайно.

Мы всегда выбираем те пространства, которые соответствуют нашему внутреннему состоянию.

Именно поэтому эта змея не про других. Она про нас самих. Что такое плохая компания?

В классическом понимании плохая компания — это люди, которые тянут вниз.

Но в пространстве поля значение гораздо шире.

Плохой компанией может стать: окружение, в котором человек перестаёт быть собой; отношения, в которых он теряет свою ценность; работа, где приходится предавать свои принципы; сообщество, где поддерживаются страхи и ограничения; дружба, основанная на жалобах и жертвенности; любая среда, в которой человек начинает уменьшать себя.

Самое опасное в плохой компании то, что она редко выглядит опасной. Очень часто она выглядит комфортной. Почему змея ведёт к Тщеславию?

Потому что за большинством ложных объединений скрывается одна потребность.

Потребность быть принятым. Человек начинает подстраиваться. Соответствовать. Играть роль.

Делать то, что от него ожидают. Он постепенно отказывается от своей истинной природы ради признания. Именно здесь рождается тщеславие.

Тщеславие — это зависимость от внешнего подтверждения собственной ценности.

Это жизнь глазами других людей. Что происходит с сознанием? На клетке Плохой компании человек ещё способен чувствовать себя. Он ещё слышит внутренний голос.

Но влияние среды начинает усиливаться. Постепенно внимание смещается с внутренней истины на внешнее одобрение.

**ПОСЛЕ ПАДЕНИЯ В ТЩЕСЛАВИЕ ЧЕЛОВЕК  
НАЧИНАЕТ ЗАДАВАТЬ СЕБЕ ВОПРОСЫ:**

Что обо мне подумают? Как я выгляжу в глазах других? Достаточно ли я успешен? Достаточно ли я значим?

Так рождается зависимость от чужой оценки.

Великая иллюзия змеи Главная иллюзия звучит так: Если меня примут, я стану ценным.

Но поле показывает: Истинная ценность никогда не приходит извне. Она существует раньше любого признания. Как эта змея проявляется в жизни? Человек начинает жить ради образа.

Ради статуса. Ради впечатления. Ради лайков. Ради одобрения.

Он может выбирать не то, что любит.

А то, что выглядит правильно. Не то, что делает счастливым. А то, что вызывает восхищение. Не то, что соответствует душе.

А то, что соответствует ожиданиям окружающих. И постепенно начинает терять контакт с собой. Тень змеи Подстройка. Конформизм.

Страх осуждения. Жизнь ради одобрения. Отказ от собственной правды. Зависимость от мнения окружающих.

Дар змеи Каждая змея несёт скрытое пробуждение. Дар этой змеи — возвращение к собственной аутентичности.

Осознание того, что принадлежность, купленная ценой предательства себя, всегда будет приносить внутреннюю пустоту.

Закон змеи Всё, что человек делает ради признания, отдаляет его от себя.

Всё, что человек делает из своей истины, возвращает его к себе.

Искажение энергии Очень часто человек думает, что проблема заключается в окружении.

Но поле показывает: Окружение лишь отражает внутреннее разрешение отказаться от себя.

Поэтому главный вопрос всегда не: «Почему рядом со мной такие люди?»

А: «Что во мне согласилось на это?»

Главный вопрос поля

Где я перестал быть собой ради того, чтобы меня приняли?

#### **ВОПРОСЫ ПРОВОДНИКА**

Рядом с кем вы становитесь меньше? Где вы скрываете свою настоящую природу? Чьё одобрение для вас особенно важно? Какие роли вы играете ради признания?

Что произойдёт, если перестать соответствовать ожиданиям? Кто вы без чужой оценки? Какая часть вас давно хочет выйти на свободу?

Послание змеи

Каждый человек приходит в этот мир уникальным.

Но страх быть отвергнутым заставляет многих отказаться от собственной природы.

Так появляются маски. Роли. Образы. Иллюзии.

Плохая компания не создаёт эту проблему. Она лишь показывает её.

Именно поэтому урок этой змеи заключается не в том, чтобы найти идеальное окружение.

А в том, чтобы перестать терять себя в любом окружении.

Потому что человек, который остаётся верен своей истине, способен сохранить себя даже среди тысячи голосов.

И тогда необходимость в масках исчезает. А вместе с ней исчезает и тщеславие.

Змея 29 → 6 Безбожие → Зablуждение Смысл змеи Это одна из самых важных змей нижнего и среднего уровня поля.

Потому что она показывает момент, когда человек теряет связь с тем, что больше его личности.

Важно понимать: Безбожие в пространстве игры не имеет отношения к религии.

Эта клетка не говорит о вероисповедании. Не оценивает духовность человека. Не разделяет людей на верующих и неверующих. Поле вкладывает в эту клетку гораздо более глубокий смысл.

Безбожие — это состояние, в котором человек начинает считать себя единственным источником истины.

Единственным источником власти. Единственным источником решений. Он перестаёт слышать жизнь. Перестаёт чувствовать смысл происходящего.

Перестаёт видеть последствия своих действий. Именно поэтому эта змея ведёт к Заблуждению. Что такое Безбожие? Это потеря связи с внутренним законом.

С совестью. С мудростью. С истиной. С тем, что помогает человеку чувствовать направление своего пути.

На этой клетке человек начинает жить исключительно из желаний личности. Из выгоды. Из обиды. Из страха.

Из гордыни. Из потребности доказать свою правоту.

Он постепенно перестаёт задавать себе главный вопрос: «Правильно ли это?»

И начинает задавать другой: «Выгодно ли это мне?»

Именно здесь начинается падение сознания. Почему змея ведёт к Заблуждению?

Потому что когда исчезает внутренний ориентир, человек неизбежно начинает путать иллюзию с реальностью.

Он может быть очень умным. Очень

образованным. Очень опытным. Но при этом глубоко заблуждаться.

Потому что интеллект не защищает от самообмана. Наоборот. Иногда он помогает этот самообман красиво объяснить.

Поле показывает: Когда человек перестаёт слышать истину внутри себя, его ум начинает создавать удобные версии реальности.

Именно они становятся заблуждением. Что происходит с сознанием? На клетке Безбожия человек ещё способен слышать внутренний голос. Но перестаёт ему доверять.

Постепенно решения начинают приниматься из страха или выгоды. Сознание отдаляется от истины.

После падения в Заблуждение человек начинает жить внутри собственных интерпретаций.

Он больше не видит ситуацию такой, какая она есть.

Он видит только ту версию, которая поддерживает его картину мира. Великая иллюзия змеи Главная иллюзия звучит так: Я всё понимаю. Это одна из самых опасных иллюзий поля. Потому что именно она закрывает человека от нового понимания.

Пока человек уверен, что уже знает истину, он перестаёт её искать. Как эта змея проявляется в жизни? Человек может снова и снова повторять один и тот же сценарий.

Одни и те же отношения.

Одни и те же конфликты. Одни и те же ошибки. Но объяснять их разными обстоятельствами. Он ищет причины вовне.

Обвиняет людей. Судьбу. Страну. Родителей.

Партнёров. Но не замечает, что источник сценария остаётся внутри. Так работает заблуждение. Оно делает человека слепым к самому себе.

Тень змеи Гордыня. Самообман. Закрытость новому пониманию. Отрицание очевидного.

Жизнь только через личную выгоду. Потеря внутреннего компаса.

Дар змеи Дар этой змеи — возвращение к истине. Осознание того, что человек не обязан всё знать. Не обязан быть правым. Не обязан контролировать жизнь.

Именно признание собственного незнания становится началом мудрости.

Закон змеи Самые опасные заблуждения — это те, которые человек принимает за истину.

Искажение энергии Находясь в этой змее, человек уверен, что проблема находится во внешнем мире.

Поле показывает обратное.

Проблема начинается тогда, когда человек перестаёт подвергать сомнению собственную картину реальности.

Именно тогда заблуждение становится частью личности.

Где я настолько уверен в своей правоте, что перестал видеть другие варианты?

#### ВОПРОСЫ ПРОВОДНИКА

Какие убеждения кажутся вам абсолютно истинными? Что если они окажутся неполной правдой? Где вы продолжаете обвинять внешний мир? Какой урок повторяется в вашей жизни снова и снова?

Что вы категорически не готовы пересмотреть? Когда в последний раз вы признавали, что ошибались? Что жизнь пытается показать через этот повторяющийся сценарий?

#### Послание змеи

Каждый человек заблуждается. Это часть человеческого пути. Но настоящее падение происходит не тогда, когда человек ошибается. Оно происходит тогда, когда он перестаёт быть открытым истине.

Безбожие начинается не с отсутствия веры. Оно начинается с потери внутренней честности.

А заблуждение рождается в тот момент, когда человек выбирает удобную ложь вместо неудобной правды.

Именно поэтому эта змея приходит не наказывать.

Она приходит напомнить: Истина всегда остаётся доступной тому, кто готов её искать.

Змея 44 → 9 Неведение → Чувственный план  
Смысл змеи Это одна из самых коварных змей всего поля.

Потому что её падение происходит незаметно. Человек не чувствует, что теряет себя. Не замечает, что уходит от истины. Не понимает, что начинает убегать от собственной души.

Наоборот. Ему может казаться, что всё хорошо. Что он отдыхает. Развлекается.

Живёт полной жизнью. Получает удовольствие.

Но поле показывает глубокий закон: Всё, от чего человек убегает внутри себя, однажды начинает управлять его жизнью.

Именно поэтому Неведение ведёт в Чувственный план. Что такое Неведение? Неведение — это не отсутствие знаний. Очень важно понять этот момент.

Можно прочитать тысячи книг. Получить несколько образований. Обладать огромным количеством информации.

И при этом оставаться в неведении. Потому что неведение — это не отсутствие знаний. Это отказ видеть истину. Отказ видеть себя.

Отказ признавать происходящее. Человек

чувствует. Понимает. Догадывается.

Но не хочет смотреть. Именно в этот момент начинается неведение. Почему змея ведёт в Чувственный план?

Потому что сознание не может долго жить рядом с правдой, которую отказывается признавать.

Возникает внутреннее напряжение. И появляется желание отвлечься. Забыться. Не чувствовать.

Не думать. Не сталкиваться с собой. Так человек начинает искать спасение во внешнем мире. В удовольствиях.

В развлечениях. В отношениях. В еде. В сексе.

В работе. В покупках. В социальных сетях. Во всём, что позволяет не встречаться с собой.

Именно так открывается Чувственный план. Что такое Чувственный план? Важно понимать: Поле не осуждает удовольствия.

Удовольствие само по себе не является проблемой.

Проблемой становится момент, когда удовольствие начинает заменять жизнь.

Когда оно превращается в способ избегания. В способ заполнить пустоту. В способ заглушить боль. В способ не задавать неудобные вопросы.

Человек начинает жить от удовольствия к удовольствию. От отвлечения к отвлечению. Но внутренняя пустота

остаётся. Потому что причина никогда не была во внешнем.

Что происходит с сознанием? На клетке Неведения человек ещё способен увидеть правду. Но избегает её.

После падения в Чувственный план внимание полностью переключается наружу.

Сознание начинает искать стимуляцию. Постоянное возбуждение. Постоянное заполнение пространства. Постоянное отвлечение.

Тишина начинает пугать. Одиночество становится невыносимым. Остановка вызывает тревогу. Потому что именно в тишине может прозвучать правда.

Великая иллюзия змеи Главная иллюзия звучит так: Если я получу достаточно удовольствия, мне станет легче.

Но поле показывает: Удовольствие способно отвлечь. Но не способно исцелить. Как эта змея проявляется в жизни? Человек постоянно чем-то занят.

Постоянно отвлечён. Постоянно потребляет. Контент. Еду.

Общение. Эмоции. Развлечения. Покупки. Новые впечатления. Но оставаясь наедине с собой, чувствует тревогу. Пустоту. Беспокойство.

Неудовлетворённость.

Именно тогда становится ясно: Проблема была не в недостатке удовольствия.

Проблема была в избегании себя. Тень змеи Зависимости. Побег от реальности.

Потребность постоянно отвлекаться.  
Неспособность находиться в тишине. Страх  
встречи с собой. Дар змеи Дар этой змеи  
невероятно глубокий.

Она показывает человеку место, где он  
перестал слышать свою душу.

Именно здесь начинается возвращение  
к себе. Потому что каждая зависимость  
скрывает потребность. Каждая потребность  
скрывает боль.

А за каждой болью находится часть  
человека, которая ждёт любви и внимания.

Закон змеи Всё, что человек использует  
для того, чтобы не чувствовать себя,  
постепенно начинает управлять его жизнью.

Искажение энергии Человек думает,  
что ищет удовольствие. На самом деле он  
ищет облегчение. Но облегчение и счастье —  
не одно и то же.

Пока причина боли остаётся нетронутой,  
удовольствие будет требоваться снова  
и снова.

Главный вопрос поля

| От чего я пытаюсь отвлечься прямо сейчас?

## ВОПРОСЫ ПРОВОДНИКА

Что происходит с вами в тишине? Какие чувства вы стараетесь не проживать? Что вы используете как способ отвлечения? Чего вы избегаете через постоянную занятость?

Когда вы в последний раз оставались наедине с собой без телефона, книг и развлечений?

Какая правда ждёт вашего внимания? Что хочет сказать вам ваша душа?

### Послание змеи

Чувственный план не является ошибкой. Он является приглашением. Приглашением увидеть то, от чего человек бежит.

Каждое удовольствие, которое становится необходимостью, указывает на место внутреннего дефицита.

Каждая зависимость показывает забытую часть души. Каждое избегание указывает на непрожитую правду. Именно поэтому эта змея приходит не для наказания.

Она приходит напомнить: Ничто внешнее не сможет заполнить пустоту, которая возникла из-за потери контакта с собой.

Возвращение начинается в тот момент, когда человек перестаёт убегать. И впервые остаётся рядом с собой настоящим.

змеи Это одна из самых мощных и самых беспощадно честных змей всего поля.

Потому что она касается того, что человек чаще всего не замечает в себе.

Большинство людей считают насилием только причинение вреда другому человеку.

Но поле показывает гораздо более глубокий закон. Насилие начинается задолго до физического действия. Оно начинается в тот момент, когда человек перестаёт уважать жизнь. Чужую.

Или свою собственную.

Именно поэтому эта змея является одной из самых важных на пути осознания.

Что такое насилие? В пространстве поля насилие имеет множество форм. Это не только агрессия. Не только грубость.

Не только разрушение.

- Насилием может быть: жизнь через постоянное «надо»

- игнорирование своих чувств
- терпение того, что давно разрушает
- запрет на слабость
- запрет на отдых
- запрет на проявление себя; отказ слышать своё тело
- подавление эмоций

предательство собственных границ.

Очень часто человек совершает насилие над собой ежедневно и даже не замечает этого.

Потому что привык. Потому что считает это нормой. Потому что называет это дисциплиной, ответственностью или любовью. Почему змея ведёт в Чистилище?

Потому что любая форма насилия создаёт последствия. Каждое подавленное чувство. Каждая непрожитая эмоция. Каждое предательство себя.

Каждое действие против собственной природы. Оставляет след внутри человека. Со временем эти следы накапливаются. И однажды сознание больше не может их удерживать.

Тогда начинается Чистилище. Что такое Чистилище? Чистилище — это пространство встречи с последствиями. Не наказание.

Не кара.

Не месть жизни. А очищение. Поле возвращает человеку всё то, что было вытеснено. Всё то, что он не хотел видеть.

Всё то, что слишком долго игнорировал. Именно поэтому Чистилище часто переживается как кризис. Как разрушение привычной реальности. Как эмоциональный шторм.

Как потеря старых опор. Но в действительности происходит очищение. То, что больше не может оставаться внутри, выходит наружу.

Великая иллюзия змеи Главная иллюзия звучит так: Если я буду сильнее, жёстче и требовательнее к себе, я быстрее приду к результату.

Поле показывает противоположный закон. Человек может заставить себя двигаться. Но невозможно заставить душу расцвести. Невозможно силой создать любовь.

Невозможно насилием привести себя к счастью. Что происходит с сознанием? На клетке Насилия человек ещё убеждён, что контролирует ситуацию. Что всё делает правильно.

Что просто нужно потерпеть ещё немного. Ещё чуть-чуть поднажать. Ещё немного заставить себя. После падения в Чистилище контроль исчезает.

Сознание сталкивается с тем, что невозможно больше игнорировать. Именно здесь начинается настоящее очищение. Как эта змея проявляется в жизни? Человек годами живёт в неудовлетворяющих отношениях.

Работает на износ. Подавляет эмоции. Не слышит своё тело. Предаёт свои желания.

Делает вид, что всё хорошо. А потом неожиданно происходит кризис. Развод. Выгорание.

Болезнь. Потеря смысла. Эмоциональный срыв. На самом деле это редко бывает неожиданностью.

Чистилище просто показывает накопленные последствия. Тень змеи Самоподавление. Жёсткость. Контроль.

Терпение разрушительного. Игнорирование потребностей. Жизнь через

Дар змеи Дар этой змеи огромен. Она возвращает человека к живости.

К чувствительности. К уважению к себе. К способности слышать свои настоящие потребности.

После прохождения этой змеи человек часто впервые начинает жить не из принуждения, а из осознанного выбора.

Закон змеи Всё, что человек делает против своей природы, рано или поздно потребует исцеления.

Искажение энергии Самое большое искажение этой клетки заключается в том, что насилие часто выглядит как добродетель.

Человек гордится своей способностью терпеть. Молчать. Выдерживать. Справляться.

Жертвовать собой.

**НО ПОЛЕ ЗАДАЁТ ВОПРОС:**

| Какую цену вы платите за эту силу?

Главный вопрос поля

| Где в своей жизни я продолжаю идти против себя?

Что вы терпите слишком долго? Где вы перестали слышать свои чувства? Какие потребности игнорируете? Что требует от вас огромного количества энергии?

Где вы называете насилие ответственностью? Что ваше тело пытается сказать вам? Что изменится, если перестать воевать с собой?

#### Послание змеи

Человек может долго обманывать других. Иногда может обманывать даже себя. Но жизнь невозможно обмануть. Она всегда стремится к целостности.

Поэтому Чистилище приходит не разрушить человека. Оно приходит освободить его. Освободить от всего,

что больше не является правдой. От всего, что удерживалось силой.

От всего, что строилось против природы души. Именно поэтому эта змея является не падением. А началом глубокого исцеления.

Потому что иногда жизнь должна разрушить то, что причиняет боль, чтобы человек наконец смог вернуться к себе.

Змея 55 → 3 Эгоизм → Гнев Смысл змеи  
Это одна из самых честных змей всего поля.

Потому что она показывает место, где человек начинает ставить свою волю выше законов жизни.

На первый взгляд клетка Эгоизма может

вызывать сопротивление. Почти никто не считает себя эгоистом. Чаще всего человек объясняет свои поступки необходимостью. Самозащитой.

Справедливостью. Принципами. Но поле предлагает посмотреть глубже. Эгоизм начинается не тогда, когда человек думает о себе.

Эгоизм начинается тогда, когда человек начинает считать свою картину мира единственно правильной.

Именно здесь рождается внутренний конфликт с жизнью. Что такое Эгоизм?

В пространстве поля Эгоизм — это отождествление себя со своими желаниями, ожиданиями и представлениями.

Человек начинает верить: Я знаю, как должно быть. Я знаю, как правильно. Я знаю, что должно произойти.

Я знаю, каким должен быть другой человек. Я знаю, какой должна быть жизнь.

И когда реальность перестаёт соответствовать этим ожиданиям, появляется страдание.

Потому что жизнь не обязана подчиняться желаниям личности. Почему змея ведёт к Гневу? Потому что гнев почти всегда рождается из разрушенных ожиданий. Человек не злится на жизнь.

Он злится на то, что жизнь отказалась

соответствовать его сценарию. Он не злится на людей. Он злится на то, что люди не ведут себя так, как ему хотелось бы. Он не злится на обстоятельства.

Он злится на потерю контроля. Именно поэтому падение происходит в Гнев. Гнев становится зеркалом непринятой реальности. Что происходит с сознанием?

На клетке Эгоизма человек ещё убеждён, что причина его страданий находится снаружи.

Что виноваты люди. Обстоятельства. Судьба. Система.

Но после падения в Гнев наружу выходит накопленное сопротивление жизни. Человек сталкивается с собственной болью. Со своим бессилием. Со своей потребностью контролировать.

Именно поэтому эта змея такая важная. Она показывает место, где заканчивается иллюзия всемогущества личности.

Великая иллюзия змеи Главная иллюзия звучит так: Если всё будет происходить по моему сценарию, я буду счастлив.

Но поле показывает: Счастье никогда не рождается из контроля. Потому что жизнь всегда шире любого сценария. Как эта змея проявляется в жизни? Человек постоянно сталкивается с раздражением.

Ему сложно принимать чужое мнение. Сложно уступать. Сложно признавать ошибки. Сложно отпустить.

Он может быть очень осознанным внешне.

Но внутри постоянно спорить с жизнью.  
С людьми. С событиями.

С прошлым. С собой. И чем сильнее  
сопротивление, тем сильнее становится гнев.

Тень змеи Контроль. Гордыня.  
Нетерпимость. Обида.

Раздражение. Потребность быть правым.  
Неспособность принимать реальность. Дар  
змеи Дар этой змеи невероятно глубокий.

Она показывает человеку место, где он всё  
ещё находится в борьбе.

Именно через гнев человек может увидеть:  
где он сопротивляется жизни; где пытается  
контролировать невозможное; где  
отказывается принимать происходящее.

Осознанный гнев становится дверью  
к смирению.

Закон змеи За каждым приступом гнева  
скрывается реальность, которую человек  
пока не готов принять.

Искажение энергии Большинство людей  
думают, что причина гнева находится  
во внешнем мире.

Поле показывает обратное. Гнев  
возникает не потому, что кто-то сделал что-  
то не так. Гнев возникает потому,  
что произошло не так, как ожидала  
личность. Именно поэтому работа  
начинается не с других людей.

А с собственных ожиданий.

## Главный вопрос поля

С чем в своей жизни я продолжаю бороться вместо того, чтобы понять?

### ВОПРОСЫ ПРОВОДНИКА

Что вызывает у вас наибольшее раздражение? Какие ожидания стоят за этим раздражением? Что должно было произойти по вашему мнению? Что вы не готовы принять?

Где вы пытаетесь контролировать жизнь? В каких ситуациях вам особенно важно быть правым? Что произойдёт, если перестать сопротивляться происходящему?

### Послание змеи

Гнев редко приходит сам по себе. Он всегда указывает на место внутреннего конфликта. На место, где личность столкнулась с реальностью. На место, где ожидания столкнулись с жизнью.

На место, где контроль встретился с неизвестностью. Именно поэтому эта змея приходит не для наказания. Она приходит показать человеку ту часть пути, где он всё ещё воюет. Потому что пока продолжается борьба, невозможно увидеть истину.

А истина часто оказывается намного мудрее любого личного сценария. Иногда жизнь не даёт человеку желаемое не потому, что она против него.

А потому что она ведёт его туда, где он сможет стать больше самого себя.

Именно это понимание становится началом освобождения от гнева Змея 61 → 13 Негативный интеллект → Ничтожность  
Смысл змеи Это одна из самых опасных змей всего поля.

Потому что её яд действует незаметно. Она не разрушает жизнь внезапно. Не создаёт мгновенный кризис. Не вызывает сильных внешних потрясений.

Она делает нечто гораздо более коварное. Она постепенно разрушает представление человека о самом себе.

Эта змея показывает закон мышления, который способен либо создать реальность, либо уничтожить её.

Именно поэтому падение происходит из Негативного интеллекта в Ничтожность.

Что такое Негативный интеллект? Это не плохое настроение.

Не временный пессимизм. Не тяжёлый жизненный период. Негативный интеллект — это способ воспринимать мир через ограничения. Через нехватку.

Через страх. Через невозможность. Через постоянный поиск того, что может пойти не так. Человек начинает использовать свой интеллект не для создания.

А для самоограничения. Он становится очень убедительным. Но все его аргументы работают против него самого. Как работает эта энергия?

Находясь в негативном интеллекте, человек всегда находит объяснение, почему не получится.

Почему поздно. Почему сложно. Почему невозможно. Почему другие могут, а он нет.

Почему сейчас не время. Почему условия недостаточно хорошие. Почему мир несправедлив. Почему его случай особенный.

И самое опасное: он действительно начинает верить в эти объяснения. Почему змея ведёт к Ничтожности?

Потому что мысли постепенно становятся восприятием себя.

То, что человек повторяет себе ежедневно, начинает превращаться в его внутреннюю реальность.

Сначала появляется сомнение. Потом неуверенность. Потом обесценивание. Потом отказ действовать.

А затем рождается состояние Ничтожности. Состояние, в котором человек перестаёт видеть свою силу. Свои способности. Свои таланты.

Свои возможности. Он начинает смотреть на себя через призму недостаточности. Что такое Ничтожность? Это не отсутствие ценности.

Это потеря контакта с собственной ценностью. Человек не становится меньше.

Он начинает считать себя меньшим. Именно поэтому эта клетка такая болезненная.

Потому что она не отражает истину. Она отражает искажённое восприятие себя.

Великая иллюзия змеи Главная иллюзия звучит так: Я просто объективно оцениваю ситуацию.

На самом деле человек давно перестал быть объективным. Он видит не реальность. Он видит собственные ограничения. И принимает их за истину.

Что происходит с сознанием? На клетке Негативного интеллекта человек ещё способен действовать. Но уже начинает сомневаться. После падения в Ничтожность энергия начинает исчезать.

Появляется ощущение бессмысленности. Сравнение с другими. Страх проявляться. Страх ошибиться.

Страх быть увиденным. Страх быть отвергнутым. Постепенно человек начинает уменьшать себя. Как эта змея проявляется в жизни?

Очень часто человек обладает всеми необходимыми ресурсами. Талантами. Навыками. Знаниями.

Опытom. Но продолжает считать себя недостаточно готовым. Недостаточно умным. Недостаточно красивым.

Недостаточно ценным. Недостаточно достойным. В результате жизнь начинает сжиматься до размеров этих убеждений. Тень

Обесценивание. Сомнения. Пессимизм.  
Страх проявленности.

Комплекс неполноценности. Отказ  
от собственных возможностей. Дар змеи Дар  
этой змеи заключается в удивительном  
открытии.

Человек начинает видеть, что большая  
часть ограничений существовала только  
в его восприятии.

Он обнаруживает, что долгие годы спорил  
не с жизнью. А с самим собой. Именно через  
это осознание начинается возвращение  
силы.

Закон змеи Сознание не способно  
построить ту жизнь, которую считает  
невозможной.

Искажение энергии Самая большая  
ошибка этой клетки заключается в том,  
что негативный интеллект часто

маскируется под реализм.

Человек говорит: «Я просто смотрю  
на вещи трезво.»

**НО ПОЛЕ ЗАДАЁТ ВОПРОС:**

Трезво ли? Или через призму старых  
страхов?

Потому что между мудростью  
и ограничивающим мышлением существует  
огромная разница.

Главный вопрос поля

Какие истории о себе я повторяю настолько часто, что начал считать их правдой?

#### **ВОПРОСЫ ПРОВОДНИКА**

Какие ограничения вы считаете частью своей личности? Когда вы впервые начали в них верить? Кто научил вас сомневаться в себе? Что вы давно хотите сделать, но постоянно откладываете?

Какую силу вы перестали замечать в себе? Что изменится, если перестать верить этим мыслям? Как выглядела бы ваша жизнь без этой внутренней истории?

#### **Послание змеи**

Ничтожность никогда не является истиной. Она является результатом долгого разрыва с собственной ценностью. Человек не рождается маленьким. Он постепенно убеждает себя в своей малenькости.

Через мысли. Через сравнение. Через страх. Через повторяющиеся внутренние истории.

Именно поэтому эта змея приходит не для того, чтобы показать слабость. Она приходит показать место, где человек забыл свою силу.

Потому что в тот момент, когда он перестаёт верить своим ограничениям, происходит удивительная вещь.

Он обнаруживает: всё это время его потенциал никуда не исчезал. Он просто ждал, когда его снова увидят.

Змея 63 → 2 Тамас → Майя  
Смысл змей  
Это одна из самых глубоких и мистических змей всего поля.

Она расположена почти у самой вершины. И это не случайно.

Потому что чем выше поднимается сознание, тем тоньше становятся иллюзии.

**НА НИЖНИХ УРОВНЯХ ЧЕЛОВЕК БОРЕТСЯ С ОЧЕВИДНЫМИ ВЕЩАМИ:**

- страхом
- ревностью
- завистью

гневом. Но на высоких уровнях появляется другая опасность. Опасность уснуть внутри собственной духовности. Именно об этом говорит змея 63 → 2.

Что такое Тамас? В традиции Тамас называют энергией инерции. Но в пространстве поля её значение намного глубже. Тамас — это состояние утраты осознанности.

Состояние внутреннего сна.

Когда человек перестаёт видеть происходящее ясно. Когда сознание становится тяжёлым. Когда исчезает живой контакт с реальностью. Важно понимать: Тамас не всегда выглядит как бездействие.

Иногда человек может быть очень активным. Много работать. Много говорить.

много практиковать.

Много учиться. Но внутри оставаться спящим. Почему змея ведёт в Майю? Потому что сон сознания всегда рождает иллюзию.

Майя — это не ложь. Это принятие иллюзии за реальность.

Это состояние, в котором человек начинает жить внутри собственных представлений о мире.

Вместо самого мира. Он больше не видит то, что есть. Он видит только то, во что верит. Именно поэтому эта змея настолько опасна.

Человек может быть абсолютно уверен в своей правоте. И при этом находиться внутри глубокой иллюзии. Что такое Майя? Майя — это великая игра восприятия.

Мир образов. Мир проекций.

Мир историй, которые создаёт ум.

**ЧЕЛОВЕК НАЧИНАЕТ ПУТАТЬ:**

- мечту с реальностью
- желание с истиной
- интерпретацию с фактом
- надежду с пониманием

страх с предчувствием. Именно поэтому Майя находится почти в самом начале поля. Потому что любая иллюзия возвращает сознание назад. Что происходит с сознанием?

На клетке Тамаса человек постепенно теряет ясность. Он перестаёт задавать вопросы. Перестаёт исследовать. Перестаёт сомневаться.

Перестаёт наблюдать. Сознание становится неподвижным. После падения в Майю начинается жизнь внутри созданной картины мира. Человек уже не проверяет свои убеждения.

Он начинает жить внутри них.

Великая иллюзия змеи Главная иллюзия звучит так: Я вижу ситуацию такой, какая она есть.

**НО ПОЛЕ ЗАДАЁТ ВОПРОС:**

А действительно ли? Или ты видишь только то, что соответствует твоей картине мира? Как эта змея проявляется в жизни?

Человек может годами жить внутри одной истории. Истории про отношения. Истории про деньги. Истории про предназначение.

Истории про себя. И даже не замечать, что реальность давно изменилась. Очень часто Майя проявляется через привязанность к образу. К образу любви.

К образу успеха. К образу духовности. К образу самого себя. Именно образ начинает заменять живой опыт.

Духовная ловушка этой змеи На высоких уровнях поля эта змея становится особенно тонкой.

Человек может считать себя очень осознанным. Очень духовным. Очень понимающим. Именно тогда риск Майи становится максимальным.

Потому что духовное эго является одной из самых красивых форм иллюзии. Человек начинает верить, что уже проснулся. И именно в этот момент снова засыпает. Тень змеи Самообман.

Фантазии. Потеря связи с реальностью. Жизнь через проекции. Духовная гордыня.

Отказ видеть факты.

Идеализация. Дар змеи Дар этой змеи — пробуждение.

Осознание того, насколько легко сознание создаёт собственную реальность.

И насколько важно постоянно возвращаться к наблюдению. К честности. К живому контакту с жизнью.

Закон змеи Самые сильные иллюзии — это те, в существование которых человек не сомневается.

Искажение энергии Находясь в Майе, человек искренне уверен, что видит истину.

Именно поэтому выйти из неё так сложно. Потому что проблема кажется отсутствующей. Но поле напоминает: Истина не боится проверки. Истина

становится только сильнее от честного взгляда.

Главный вопрос поля

Где я живу больше в своих представлениях, чем в реальности?

**ВОПРОСЫ ПРОВОДНИКА**

Какие истории о жизни вы считаете абсолютной истиной? Какие факты вы предпочитаете не замечать? Что в вашей жизни основано на предположениях? Где вы идеализируете людей или обстоятельства?

Какая картина мира помогает вам избегать правды? Что изменится, если посмотреть на ситуацию без ожиданий и страхов? Какую реальность вы увидите, если убрать все интерпретации?

**Послание змеи**

Майя не является врагом человека. Она является частью пути. Каждый проходит через иллюзии. Каждый принимает свои истории за реальность.

Каждый однажды сталкивается с необходимостью проснуться. Поэтому эта змея приходит не для наказания.

Она приходит напомнить: Пробуждение начинается не тогда, когда человек находит новую истину.

Пробуждение начинается тогда, когда он становится готов отпустить старую.

Потому что сознание растёт не через накопление убеждений.

А через способность видеть жизнь такой, какая она есть. Без искажений. Без страхов.

Без иллюзий.

Именно в этом заключается выход из Майи.

Змея 72 → 51 Тамогуна → Земля Смысл змеи  
Это последняя и самая большая змея поля.

Она находится на самой вершине не случайно. Потому что самые серьёзные испытания приходят не в начале пути.

Они приходят тогда, когда человеку начинает казаться, что путь уже пройден.

Когда появляется ощущение: «Я понял.»

| «Я достиг.»

| «Я осознал.»

| «Я поднялся.»

**ИМЕННО В ЭТОТ МОМЕНТ ПОЛЕ ЗАДАЁТ ПОСЛЕДНИЙ ВОПРОС:**

А способен ли ты остаться живым человеком, находясь на вершине? Потому что эта змея является главным экзаменом зрелости сознания. Что такое Тамогуна? В классической традиции тамогуна связана с невежеством и инерцией.

Но на вершине поля её значение становится гораздо глубже.

Здесь Тамогуна проявляется как потеря живого контакта с реальностью. Человек начинает жить не опытом. А представлением о себе. Не жизнью.

А своим образом. Не истиной. А собственной духовной идентичностью. Именно поэтому эта клетка располагается

почти у самого завершения пути.

Последняя ловушка сознания На нижних уровнях человек привязан к деньгам.

Отношениям. Признанию. Страхам. На высоких уровнях появляются более тонкие привязанности.

Привязанность к собственной мудрости. Привязанность к осознанности. Привязанность к духовности. Привязанность к роли учителя.

Привязанность к собственной значимости. Человек начинает верить, что уже прибыл. Именно в этот момент начинается падение. Почему змея ведёт на Землю?

Потому что Земля является фундаментом всего поля. Началом пути. Точкой воплощения. Точкой реальности.

Точкой контакта с жизнью.

Поле показывает: Сколько бы ни поднималось сознание, оно не имеет права потерять связь с Землёй.

С телом. С жизнью. С людьми. С реальностью.

С простотой. Поэтому падение происходит именно сюда. Не в наказание. А для возвращения к основе.

Что происходит с сознанием? На клетке Тамогуны человек может быть очень развитым. Очень знающим. Очень осознанным.

Но постепенно начинает жить из образа себя. Появляется незаметное чувство превосходства. Исключительности. Особого понимания.

После падения на Землю всё это исчезает. Остаётся только человек. Без титулов. Без ролей.

Без духовных достижений. Без иллюзий собственной особенности. Именно здесь начинается настоящая зрелость. Великая иллюзия змеи Главная иллюзия звучит так: Я уже пришёл.

Но поле отвечает: Пока ты жив, путь продолжается. Что такое Земля? Земля — это не низшая точка поля. И не наказание.

Это реальность. Это воплощение. Это способность жить тем, что понял. Любить людей такими, какие они есть.

Быть человеком среди людей. Земля напоминает: Любая мудрость должна быть прожита. Любая истина должна быть воплощена. Любое понимание должно стать жизнью.

Как эта змея проявляется в жизни? Человек может пройти огромный путь. Достичь признания. Получить знания.

Стать учителем. Проводником. Мастером.

Но однажды жизнь создаёт ситуацию, которая возвращает его к самым простым урокам.

К смирению. К честности. К человечности.

К принятию.

Именно тогда становится ясно: Экзамен никогда не заканчивается. Тень змеи Духовная гордыня. Ощущение собственной исключительности. Отрыв от реальности.

Жизнь через образ себя. Потеря контакта с простотой. Иллюзия завершённости пути. Дар змеи Дар этой змеи бесценен.

Она возвращает человека домой. К себе настоящему.

Не к роли. Не к статусу. Не к достижениям.  
А к живому человеку внутри.

Именно здесь рождается истинное смирение. Не унижение. Не отказ от силы. А глубокое понимание своего места в жизни.

Закон змеи Чем выше поднимается человек, тем важнее оставаться связанным с Землёй.

Искажение энергии Самая большая ошибка на вершине пути — поверить, что развитие завершилось.

Поле показывает: Сознание развивается не по прямой линии. Оно развивается по спирали. Поэтому возвращение на Землю не означает поражение. Оно означает новый виток понимания.

Главный вопрос поля

Где я начал больше верить своему образу, чем своей живой реальности?

**ВОПРОСЫ ПРОВОДНИКА**

Что делает вас особенным в собственных глазах? Что произойдёт, если убрать все ваши роли и достижения? Кто вы без статуса, опыта и знаний? Где вы потеряли связь с простотой?

Какой жизненный урок вы считали уже пройденным? Что жизнь пытается вернуть вам через это падение? Что значит быть человеком, а не образом человека?

Послание змеи

Последняя змея поля не разрушает путь. Она завершает его.

Потому что в конце каждого духовного путешествия человек возвращается туда, откуда начал.

Но возвращается уже другим. Более мудрым. Более глубоким. Более живым.

Он снова касается Земли.

Но теперь понимает то, чего не понимал раньше: Истинная высота сознания измеряется не количеством знаний.

Не количеством практик. Не количеством пройденных уровней. А способностью оставаться человеком. Честным.

Живым. Открытым. Настоящим. Именно поэтому последняя змея приводит на Землю.

Потому что Земля — это не начало пути. Земля — это его высшая проверка.

И тот, кто способен сохранить связь с ней, готов начать новый круг уже на совершенно

70 джогуна план начальных браций	69 саттвагуна план газов	68 план абсолюта космическое сознание	67 план космического блага	66 план блаженства	65 план внутренн простран
57 план начальных браций	58 план газов	59 план сияния реальности	60 план позитивный интеллект	61 план негативный интеллект	62 план счастья
52 план насилия	51 земля	50 план аскетизма	49 лунный план	48 солнечный план	47 план нейтраль
39 апана лока	40 апана лока	41 человеческий план	42 план агни	43 рождение человека	44 неведение
34 стилице	33 план вкуса	32 план ароматов равновесия	31 план святости	30 хорошие тенденции	29 безбожие
21 ор без каленный	22 искупление	23 план Дхармы небесный план	24 плохая компания	25 хорошая компания	26 вечаль
16 страдание	15 ревность	14 план фантазии астральный план	13 ничтожность	12 зависть	11 развлече
3 гнев	4 жадность	5 физический план	6 заблуждение	7 тщеславие	8 алчность

АВТОРСКОЕ ПОЛЕ ИЛА 72 КЛЕТКИ 8 УРОВНЕЙ

### Расшифровка клеток

Подробные описания состояний поля, вопросы





## Клетка 1. Рождение

---

Каждое большое путешествие начинается одинаково. Не с победы. Не с результата. Не с ясности. А с рождения. С момента, когда старого мира уже недостаточно, а новый ещё не обрёл форму. Мы привыкли воспринимать рождение как событие, которое происходит лишь однажды — в день появления человека на свет. Но на самом деле жизнь предлагает нам родиться снова и снова. Рождаются отношения. Рождаются мечты. Рождаются идеи. Рождаются проекты.

Рождаются новые версии нас самих. Каждый значимый этап начинается именно здесь — в пространстве неизвестности, где ещё нет ответов, но уже есть внутренний зов двигаться дальше. Рождение невозможно спланировать до конца. Невозможно получить гарантии. Невозможно заранее узнать, чем закончится путь. Поэтому первая

клетка поля всегда говорит о доверии. О способности сделать шаг раньше, чем появится уверенность. О готовности открыть дверь, не видя всей дороги.

О согласии встретиться с жизнью такой, какой она приходит. Человек редко замечает, как часто оказывается в энергии этой клетки. Иногда она приходит в момент принятия важного решения. Иногда в день увольнения. Иногда после болезненного расставания. Иногда тогда, когда внутри неожиданно возникает желание изменить всё. В такие моменты старая жизнь уже закончилась, а новая ещё не началась. Именно там происходит настоящее рождение.

Однако рождение всегда сопровождается страхом. Потому что любой новый этап требует оставить что-то позади. Нельзя одновременно держаться за прошлое и входить в будущее. Семя должно покинуть свою оболочку, чтобы стать деревом. Ребёнок должен покинуть утробу матери, чтобы встретиться с миром. Человек должен отпустить привычное представление о себе, чтобы стать кем-то большим. Поэтому страх в этой клетке не является ошибкой.

Он является частью процесса. Очень часто люди годами стоят на пороге собственной жизни. Они ждут правильного момента. Ждут уверенности. Ждут знака. Ждут, когда исчезнут сомнения. Но жизнь устроена иначе. Сначала приходит шаг. И только потом появляется дорога. Поле напоминает нам об этом простом законе. Ничто великое не начинается с готовности. Всё великое начинается с решения. Каждый мастер когда-то был новичком. Каждый успешный проект когда-то был лишь идеей.

Каждая глубокая любовь когда-то была первой встречей. Каждое достижение начиналось с момента, когда человек не знал, получится ли у него. Но всё равно сделал шаг. Когда эта клетка появляется в игре, она часто говорит о том, что в жизни человека назрел новый цикл. Что-то уже готово родиться. Новая работа. Новые отношения. Новая идея. Новый уровень реализации. Новый взгляд на себя. И главный вопрос клетки звучит очень просто:

| Готов ли ты позволить этому случиться?

Не контролировать. Не просчитывать каждый шаг. Не требовать гарантий. А позволить жизни раскрыться через тебя. Потому что любое рождение начинается именно с этого. С внутреннего согласия. С тихого и почти незаметного решения сказать жизни: «Да.»

#### **ВОПРОСЫ ДЛЯ ИССЛЕДОВАНИЯ**

- Что сейчас рождается в моей жизни? Какого нового этапа я избегаю? Где я жду уверенности вместо действия? Что хочет проявиться через меня?
- За что я продолжаю держаться, хотя цикл уже завершён? Какой первый шаг я могу сделать уже сегодня? Что изменится, если я перестану ждать идеального момента?

#### **ПОСЛАНИЕ КЛЕТКИ**

| Рождение никогда не спрашивает, готов ли человек полностью. Оно приходит тогда

ли человек полностью. Оно приходит тогда, когда душа становится больше своих страхов. Всё, что существует в твоей жизни сегодня, когда-то было лишь возможностью. И всё, что однажды станет твоей реальностью, сейчас ждёт лишь одного. Твоего первого шага.

---

#### **ВОПРОСЫ К КЛЕТКЕ 1 «РОЖДЕНИЕ»**

##### Отношения

- Какие отношения сейчас рождаются или готовы перейти на новый уровень? Что мешает мне открыть сердце новому опыту? Где я продолжаю жить прошлым вместо того, чтобы впустить новое? Какой страх не позволяет мне сделать шаг навстречу близости?
- Что для меня означает начать отношения с чистого листа? Какие ожидания я несущу из прошлого опыта? Что хочет родиться в моих отношениях прямо сейчас?

##### Деньги

- Какая новая финансовая возможность уже стучится в мою жизнь? Где я боюсь начать из-за страха неудачи? Что я давно хочу создать, но откладываю? Какие действия способны открыть для меня новый денежный поток?

десятилетний поток:

- Что мешает мне поверить в собственные возможности? Если бы я не боялся(ась), что бы начал(а) уже сегодня? Какая новая реальность хочет проявиться через меня?

Реализация и предназначение

- Какой новый этап начинается в моей профессиональной жизни? Что давно просит моего внимания? Где я продолжаю ждать разрешения от других людей? Что я откладываю, хотя внутренне уже готов(а)?
- Какая идея требует воплощения? Что хочет родиться через мои таланты и способности?
- Если бы я доверял(а) себе полностью, какой шаг сделал(а) бы прямо сейчас?

Самореализация и личностный рост

- Какая новая версия меня пытается появиться на свет? От каких старых убеждений мне пора отказаться? Что я уже перерос(ла), но продолжаю удерживать? Где я боюсь неизвестности?
- Что может измениться, если я позволю себе стать другим человеком? Какой первый шаг приведёт меня к желаемым изменениям? Что я готов(а) начать сегодня?

Духовный путь

- Что сейчас пробуждается внутри меня? К чему меня подталкивает жизнь? Какой урок начинается в моей жизни? Что моя душа пытается создать через этот опыт?
- Где мне необходимо больше доверия? Что хочет проявиться через меня в этом мире? Что изменится, если я перестану сопротивляться происходящему?

- Что хочет начать моё тело? Где я игнорирую сигналы организма? Какие новые привычки готовы войти в мою жизнь? Что поможет мне чувствовать больше энергии и жизненной силы?
- Какую заботу о себе я откладываю? Что в моём образе жизни требует обновления? Какой маленький шаг способен запустить большие изменения?

Универсальные вопросы проводника

- Что прямо сейчас пытается родиться в вашей жизни? Что уже завершилось, но вы продолжаете за это держаться? Где вы ждёте гарантий вместо действия? Что будет, если сделать первый шаг?
- Что вы потеряете, если останетесь на месте? Что вы приобретёте, если доверитесь процессу? Какая новая версия вас ждёт по ту сторону страха?
- Если бы жизнь сейчас говорила с вами через эту клетку, что бы она сказала?





КЛЕТКА 2. МАЙЯ — МАЙЯ — ОДНА ИЗ САМЫХ  
ЗАГАДОЧНЫХ И ОДНОВРЕМЕННО САМЫХ ВАЖНЫХ  
КЛЕТОК ПОЛЯ.

СТР. 167

ЭКР. 171

## Клетка 2. Майя

---

Майя — одна из самых загадочных и одновременно самых важных клеток поля.

В древних текстах Майя переводится как иллюзия, завеса, сон сознания. Но важно понимать, что Майя — это не ложь. Это то, что выглядит абсолютной правдой, пока человек не увидит картину целиком. Мы живем внутри своих представлений о мире. О любви. О деньгах. О счастье. О себе. И чаще всего страдаем не от реальности, а от собственных представлений о ней. Майя приходит тогда, когда человек начинает путать карту с территорией.

Когда его убеждения становятся важнее истины. Когда он начинает видеть не то, что есть, а то, что привык видеть.

**ГЛУБИННЫЙ СМЫСЛ КЛЕТКИ**

Каждый человек смотрит на мир через призму своего опыта. Через детство. Через страхи. Через травмы. Через ожидания. Через убеждения. Именно поэтому два человека могут проживать одну и ту же ситуацию совершенно по-разному. Один увидит возможность. Другой увидит опасность. Один увидит любовь. Другой увидит угрозу. Сама жизнь остается нейтральной. Разницу создаёт восприятие. Майя приглашает человека задать себе неудобный вопрос:

| А что, если я вижу не всю правду?

**КОГДА ЭТА КЛЕТКА ПРИХОДИТ В ЖИЗНЬ**

**МАЙЯ ЧАСТО ПОЯВЛЯЕТСЯ ТОГДА, КОГДА  
ЧЕЛОВЕК:**

- делает поспешные выводы
- живет предположениями
- строит ожидания

додумывает за других людей; принимает свои страхи за реальность; уверен в чем-то, не проверяя факты; попадает в повторяющиеся жизненные сценарии. Очень часто человек находится внутри иллюзии настолько долго, что начинает считать её частью своей личности.

**ТЕНЬ КЛЕТКИ**

- В теневом проявлении человек: живет фантазиями вместо реальности
- строит ожидания
- идеализирует людей
- обесценивает себя или других
- не замечает очевидного
- повторяет старые сценарии

верит собственным страхам больше, чем жизни. Главная ловушка Майи заключается в том, что человек даже не понимает, что находится внутри неё.

**СВЕТ КЛЕТКИ**

В светлом проявлении Майя становится

в светлом проявлении Майя становится началом пробуждения. Человек начинает замечать:

- свои убеждения
- свои автоматические реакции
- свои проекции

свои ожидания. Он перестает бороться за собственную правоту и начинает искать истину. Именно здесь рождается осознанность. Не тогда, когда человек знает ответы. А тогда, когда начинает задавать правильные вопросы.

#### **КАК Я УЗНАЮ СЕБЯ В ЭТОЙ КЛЕТКЕ?**

Я слишком уверен(а), что знаю, как всё обстоит на самом деле. Меня часто разочаровывают люди. Я замечаю, что мои ожидания не совпадают с реальностью. Я часто додумываю мотивы других людей. Я живу будущим или прошлым больше, чем настоящим. Мне сложно увидеть ситуацию глазами другого человека. Я начинаю понимать, что многое может быть совсем не так, как мне казалось.

#### **ВОПРОСЫ ДЛЯ ИССЛЕДОВАНИЯ**

##### Отношения

- Какую историю об этих отношениях я рассказываю себе? Что я знаю наверняка, а что только предполагаю? Где мои ожидания заменили реальность? Каким я вижу партнера на самом деле?
- Что я не хочу замечать в этих отношениях?
- Что изменится, если я перестану

идеализировать или демонизировать другого человека?

- Где я влюблен(а) в образ, а не в реального человека?

#### Деньги

- Какие убеждения о деньгах управляют моей жизнью? Кто сказал мне, что деньги приходят именно так? Какие ограничения существуют только в моей голове? Где я заранее решил(а), что не получится?
- Что я считаю невозможным для себя? Какие финансовые страхи я принимаю за факты? Что изменится, если я посмотрю на ситуацию совершенно по-новому?

#### Реализация и предназначение

- Какие представления о себе давно устарели? Кто я без своих прошлых неудач? Где я ограничиваю себя чужими мнениями? Какие возможности я не замечаю?
- Что я считаю невозможным только потому, что никогда не пробовал(а)? Какой образ себя мне пора отпустить?

#### Саморазвитие

- Какая иллюзия мешает мне двигаться дальше? Что я принимаю за истину без проверки? Какие убеждения достались мне от других людей? Где я живу на автопилоте?
- Что я отказываюсь видеть? Какая правда сейчас пытается войти в мою жизнь?

#### Духовный путь

- Где я путаю духовность с красивыми идеями? Что я считаю истиной только потому, что мне так комфортно? Какие иллюзии восторжествуют над мной?

иллюзии готовы разрушиться? Что жизнь  
пытается показать мне через этот опыт?

- Кто я за пределами своих историй о себе?  
Что останется, если убрать все ярлыки  
и убеждения?

#### **ЧТО ВАЖНО ОСОЗНАТЬ**

---

СТР. 172

ЭКР. 176

Майя не является врагом. Она является учителем. Невозможно проснуться, если сначала не увидеть собственный сон. Поэтому задача этой клетки не разрушить мир человека. Её задача — показать, где заканчиваются иллюзии и начинается реальность. Каждая разрушенная иллюзия сначала причиняет боль. Но именно она освобождает место для истины.

#### **ПОСЛАНИЕ КЛЕТКИ**

Ты страдаешь не от того, что происходит. Ты страдаешь от того, каким это должно было быть в твоих представлениях. Посмотри ещё раз. Возможно, жизнь намного ближе к истине, чем твои ожидания о ней. □

---

СТР. 173

ЭКР. 177



КЛЕТКА 3. ГНЕВ — ГНЕВ — ОДНА ИЗ САМЫХ  
НЕПРАВИЛЬНО ПОНЯТЫХ ЭНЕРГИЙ В ЖИЗНИ  
ЧЕЛОВЕКА.

СТР. 174

ЭКР. 178

### Клетка 3. Гнев

---

Гнев — одна из самых неправильно понятых энергий в жизни человека.

Большинство людей воспринимают его как негативную эмоцию, которую

необходимо контролировать, подавлять или избегать. Но гнев не приходит просто так. Он всегда появляется там, где были нарушены границы, преданы ценности, проигнорированы потребности или накопилось слишком много невысказанной боли. Сам по себе гнев не разрушителен. Разрушительным становится то, что человек делает с этой энергией. Кто-то направляет её на других.

Кто-то на себя. А кто-то настолько боится собственного гнева, что перестаёт чувствовать его вовсе. Но энергия не исчезает. Она просто начинает жить внутри.

#### **ГЛУБИННЫЙ СМЫСЛ КЛЕТКИ**

Гнев — это энергия движения. Это внутренний огонь, который сообщает: «Так больше нельзя.» Именно благодаря этой энергии человек способен: выйти из разрушительных отношений; отказаться от роли жертвы;

- защитить себя
- изменить жизнь

сказать «нет»; прекратить терпеть то, что причиняет боль. Поэтому задача этой клетки не избавиться от гнева. Задача — научиться слышать то, что он пытается сказать. Очень часто под гневом скрывается

другая эмоция:

- боль.

Страх. Обида. Разочарование. Бессилие. И пока человек воюет со своим гневом, он не видит настоящую причину происходящего.

#### **КОГДА ЭТА КЛЕТКА ПРИХОДИТ В ЖИЗНЬ**

Гнев появляется тогда, когда внутри накопилось слишком много того, что человек больше не способен удерживать. Часто эта клетка приходит в периоды:

- конфликтов
- несправедливости
- предательства
- нарушения личных границ
- подавленных эмоций
- длительного терпения

внутреннего напряжения. Иногда она говорит не о том, что человек слишком злой. А о том, что он слишком долго молчал.

#### **ТЕНЬ КЛЕТКИ**

##### **В ТЕНЕВОМ ПРОЯВЛЕНИИ ЧЕЛОВЕК:**

- обвиняет окружающих
- живёт в претензиях
- конфликтует
- мстит
- раздражается по мелочам
- подвергает эмоциям

- подавляет эмоции
- разрушает отношения

наказывает себя. Часто внешняя злость оказывается попыткой не чувствовать внутреннюю боль. Человек борется с последствиями, не замечая причины.

### **СВЕТ КЛЕТКИ**

**В ЗРЕЛОМ ПРОЯВЛЕНИИ ГНЕВ СТАНОВИТСЯ СИЛОЙ. ОН ПОМОГАЕТ:**

- отстаивать границы
- принимать решения
- защищать свои ценности
- двигаться вперед
- прекращать разрушительные сценарии

возвращать себе право выбора. Такой человек больше не воюет с миром. Он использует энергию гнева как топливо для перемен.

**КАК Я УЗНАЮ СЕБЯ В ЭТОЙ КЛЕТКЕ?**

Меня многое раздражает. Я чувствую внутреннее напряжение. Мне сложно простить какую-то ситуацию. Я часто возвращаюсь мыслями к прошлому конфликту. Я подавляю свои эмоции, чтобы не испортить отношения. Мне хочется доказать свою правоту. Я устал(а) терпеть то, что происходит. Внутри есть ощущение несправедливости.

## ВОПРОСЫ ДЛЯ ИССЛЕДОВАНИЯ

### Отношения

- На кого я сейчас злюсь на самом деле? Что в этих отношениях причиняет мне боль? Какие мои границы были нарушены? Что я продолжаю терпеть?
- Какие чувства скрываются под моей злостью? Что я давно хотел(а) сказать, но не сказал(а)? Где я предаю себя ради сохранения отношений? Что изменится, если я честно признаю свои чувства?

### Деньги

- Что вызывает у меня раздражение в финансовой сфере? На кого или на что я перекладываю ответственность за своё положение? Где я чувствую несправедливость? Что я больше не готов(а) терпеть?
- Какие действия я откладываю из-за страха? Во что можно направить энергию моего недовольства? Как превратить злость в движение вперёд?

### Реализация и предназначение

- Где я сдерживаю свою силу? Что меня раздражает в моей текущей деятельности? Какие решения давно требуют принятия? Где я соглашаюсь на меньшее?
- Что я хочу изменить, но не решаюсь? Какая энергия просит выхода через действие?

### Саморазвитие

- На что мне показывает мой гнев? Что я отказываюсь признавать? Где я предаю

свои ценности? Какие внутренние конфликты требуют внимания?

- Что я запрещаю себе чувствовать?  
Что пытается защитить моя злость?

Духовный путь

- Что хочет изменить моя душа через этот опыт? Где я сопротивляюсь происходящему? Что я не принимаю в своей жизни? Какой урок скрывается за этим конфликтом?
- Что произойдёт, если я перестану бороться и начну слушать? Какую силу несёт мой гнев?

**ЧТО ВАЖНО ОСОЗНАТЬ**

---

СТР. 179

ЭКР. 183

Гнев не приходит, чтобы разрушить человека. Он приходит, чтобы показать место, где человек перестал быть честным с собой. Иногда он указывает на нарушенные границы. Иногда на накопленную боль. Иногда на необходимость перемен. Но почти всегда он приходит туда, где жизнь больше не может течь по-старому. Гнев становится проблемой только тогда, когда остаётся непрожитым. Когда же человек начинает слышать его послание, разрушительная энергия превращается в силу, способную изменить судьбу.

**ПОСЛАНИЕ КЛЕТКИ**

Гнев — это огонь. Он может сжечь дом. А может зажечь маяк. Вопрос не в том, чувствуешь ли ты злость. Вопрос в том, что ты создашь с её помощью. □



КЛЕТКА 4. ЖАДНОСТЬ — ЖАДНОСТЬ РЕДКО СВЯЗАНА  
ТОЛЬКО С ДЕНЬГАМИ.

Жадность редко связана только с деньгами.

На самом деле это состояние внутренней нехватки. Это ощущение, что чего-то недостаточно. Недостаточно любви. Недостаточно внимания. Недостаточно денег. Недостаточно признания. Недостаточно времени. Недостаточно возможностей. Недостаточно меня. Жадность рождается не из изобилия. Она рождается из страха потерять. Из страха не получить. Из страха остаться ни с чем. Поэтому человек начинает хвататься за то, что имеет, даже если это давно перестало приносить радость.

#### **ГЛУБИННЫЙ СМЫСЛ КЛЕТКИ**

В основе жадности всегда лежит дефицитное мышление. Человек смотрит на мир как на место, где ресурсы ограничены. Если другой получил — значит мне достанется меньше. Если кто-то успешен — значит мне

будет сложнее. Если я отдам — значит потеряю. Так постепенно жизнь превращается в борьбу за обладание. Но парадокс заключается в том, что чем сильнее человек пытается удержать, тем сильнее боится потерять. Именно поэтому жадность никогда не приносит чувство достаточности.

Она лишь усиливает внутренний голод.

#### **КОГДА ЭТА КЛЕТКА ПРИХОДИТ В ЖИЗНЬ**

- Эта клетка часто появляется тогда, когда человек: живёт в страхе потерь
- не доверяет жизни
- цепляется за прошлое
- не может отпустить отношения
- контролирует людей
- боится перемен

пытается накопить безопасность снаружи вместо того, чтобы найти её внутри. Иногда человек думает, что хочет больше. Но поле показывает, что проблема не в количестве. Проблема в невозможности почувствовать, что уже достаточно.

## ТЕНЬ КЛЕТКИ

- В теневом проявлении человек: постоянно сравнивает себя с другими
- испытывает зависть
- живёт в страхе нехватки
- не умеет делиться
- контролирует близких
- цепляется за отношения

накапливает вместо того, чтобы использовать; не чувствует удовлетворения даже после достижения целей. Сколько бы он ни получил, внутри всё равно остаётся ощущение пустоты. Потому что её невозможно заполнить внешними ресурсами.

## СВЕТ КЛЕТКИ

В зрелом проявлении эта энергия превращается в способность ценить. Человек понимает:

- изобилие начинается внутри
- жизнь не нужно контролировать; любовь нельзя удержать силой; деньги приходят и уходят; всё в мире находится в движении. Появляется доверие. Благодарность. Щедрость. Способность отпускать. Именно тогда приходит настоящее ощущение достаточности.

## КАК Я УЗНАЮ СЕБЯ В ЭТОЙ КЛЕТКЕ?

Мне кажется, что мне постоянно чего-то не хватает. Я боюсь потерять то, что имею. Мне сложно отпускать людей или ситуации.

Я часто сравниваю себя с другими. Я живу в ожидании лучшего момента. Мне трудно радоваться своим достижениям. После получения желаемого быстро появляется новая цель. Я редко чувствую, что мне достаточно.

### **ВОПРОСЫ ДЛЯ ИССЛЕДОВАНИЯ**

#### Отношения

- За что я держусь в этих отношениях? Чего я боюсь лишиться? Где любовь превращается в контроль? Что я пытаюсь удержать любой ценой?
- Что произойдёт, если я отпущу ситуацию? Где я путаю любовь и привязанность? Что мне не хватает внутри, что я ищу в другом человеке?

#### Деньги

- Когда мне будет достаточно? Чего я боюсь в финансовой сфере? Что для меня означают деньги? Какую безопасность я пытаюсь купить?
- Где я живу из страха нехватки? Что изменится, если я начну действовать из доверия, а не из страха? Какие возможности я не замечаю из-за фокуса на недостатке?

#### Реализация и предназначение

- Что я пытаюсь доказать через свои достижения? Почему мне сложно остановиться и признать свои успехи?

Что стоит за моим желанием большего?  
Какую внутреннюю пустоту я пытаюсь  
заполнить результатами?

- Где я не позволяю себе наслаждаться процессом? Что уже есть в моей жизни, чего я не замечаю?

Саморазвитие

- В каких сферах жизни я живу из состояния нехватки? Что я боюсь потерять? Где я не доверяю жизни? Что мешает мне почувствовать достаточность?
- Что я продолжаю собирать вместо того, чтобы использовать? Какая потребность скрывается за моим желанием получить больше?

Духовный путь

- Что для меня означает изобилие? Где я ищу опору вне себя? Что мешает мне довериться потоку жизни? Какую иллюзию безопасности я удерживаю?
- Что я могу отпустить прямо сейчас? Что произойдёт, если я поверю, что мне уже достаточно?

**ЧТО ВАЖНО ОСОЗНАТЬ**

Жадность редко говорит о количестве. Она говорит о внутреннем состоянии. О невозможности почувствовать наполненность. О страхе, что любви не хватит. Что денег не хватит. Что времени не хватит. Что жизни не хватит. Но чем

больше человек учится замечать ценность того, что уже есть, тем слабее становится этот страх. И постепенно на место нехватки приходит благодарность. А вместе с ней приходит ощущение настоящего изобилия.

#### ПОСЛАНИЕ КЛЕТКИ

Тот, кто постоянно смотрит на то, чего у него нет, никогда не увидит богатства того, что уже находится в его руках. Изобилие начинается не тогда, когда становится больше. Изобилие начинается тогда, когда появляется способность видеть. □





КЛЕТКА 5. ФИЗИЧЕСКИЙ ПЛАН — ЭТО ПЕРВАЯ КЛЕТКА,  
НА КОТОРОЙ ЧЕЛОВЕК ПО-НАСТОЯЩЕМУ ВСТРЕЧАЕТСЯ  
С МАТЕРИАЛЬНЫМ МИРОМ.

СТР. 188

ЭКР. 192

### Клетка 5. Физический план

---

Это первая клетка, на которой человек по-настоящему встречается с материальным миром.

Физический план Если клетка Рождения говорит о приходе в жизнь, Майя — о восприятии реальности, Гнев — о столкновении с силой, а Жадность — о нехватке, то Бху-Лока возвращает человека в простую истину: Ты пришёл в этот мир, чтобы жить. Не размышлять о жизни. Не мечтать о жизни. Не готовиться к жизни. А жить. Через тело. Через действия. Через опыт. Через материальную реальность.

### **ГЛУБИННЫЙ СМЫСЛ КЛЕТКИ**

Многие люди находятся либо в прошлом, либо в будущем. Они вспоминают. Планируют. Боятся. Ждут. Готовятся. Но жизнь происходит только в настоящем моменте. Именно поэтому Бху-Лока возвращает человека на землю. Она спрашивает:

Насколько ты присутствуешь в собственной жизни?

Потому что невозможно построить отношения в будущем. Невозможно заработать деньги в прошлом. Невозможно реализовать предназначение в мечтах. Всё происходит только здесь и сейчас.

### **КОГДА ЭТА КЛЕТКА ПРИХОДИТ В ЖИЗНЬ**

- Очень часто она появляется тогда, когда человек: потерял контакт с реальностью
- живёт фантазиями
- слишком много думает и мало действует
- игнорирует тело

забывает о своих базовых потребностях; уходит в духовность, избегая жизни; строит планы вместо шагов. Бху-Лока всегда возвращает к фундаменту. К тому месту, на котором строится вся дальнейшая дорога.

## **ТЕНЬ КЛЕТКИ**

### **В ТЕНЕВОМ ПРОЯВЛЕНИИ ЧЕЛОВЕК:**

- застревает в выживании
- живёт только бытовыми заботами; теряет связь с чувствами
- работает без отдыха
- забывает о своих желаниях
- существует на автомате

воспринимает жизнь как бесконечный список обязанностей. Либо другая крайность: много мечтает, но почти ничего не делает. В обоих случаях теряется контакт с реальностью.

### **СВЕТ КЛЕТКИ**

- В зрелом проявлении человек: чувствует связь с телом; умеет заботиться о себе
- присутствует в настоящем
- способен воплощать идеи в действия; создаёт устойчивый фундамент жизни
- уважает материальный мир

понимает ценность простых вещей. Он перестаёт убегать от реальности и начинает строить её.

### **КАК Я УЗНАЮ СЕБЯ В ЭТОЙ КЛЕТКЕ?**

Мне сложно быть в настоящем моменте. Я много думаю и мало делаю. Я живу будущими планами. Я забываю отдыхать. Моё тело просит внимания. Я потерял(а) ощущение опоры. Мне необходимо вернуться к простым и понятным вещам. Я чувствую необходимость навести порядок в своей жизни.

## ВОПРОСЫ ДЛЯ ИССЛЕДОВАНИЯ

### Отношения

- Насколько я присутствую в отношениях здесь и сейчас? Что происходит между нами в реальности, а не в моих ожиданиях? Какие действия важнее слов? Что помогает нашим отношениям становиться устойчивее?
- Где я избегаю честного контакта?

### Деньги

- Какие реальные действия создают мой доход? Что я откладываю вместо того, чтобы сделать? Где мне нужен порядок? На чём строится моя финансовая опора?
- Что в моей жизни требует практического решения прямо сейчас?

### Реализация

- Какие идеи давно пора воплотить? Что мешает мне перейти от размышлений к действиям? Какой маленький шаг способен изменить многое? Где я жду идеальных условий?
- Что я могу создать уже сейчас, имея то, что есть?

### Саморазвитие

- Насколько я присутствую в собственной жизни? Что помогает мне чувствовать связь с собой? Где я теряю энергию? Какие мои базовые потребности сейчас игнорируются?
- Что требует внимания и заботы?

### Духовный путь

- Использую ли я духовность для развития или для побега от жизни? Насколько мои знания воплощены в действия? Что жизнь пытается научить меня через

материальный мир? Где мне необходимо больше присутствия?

- Как я могу привнести больше осознанности в повседневность?

Тело и здоровье

- Что сейчас пытается сказать мне моё тело? Какие сигналы я игнорирую? Достаточно ли я отдыхаю? Как я забочусь о своём физическом состоянии?
- Что поможет мне чувствовать больше жизненной энергии? Где мне необходимо замедлиться?

**ЧТО ВАЖНО ОСОЗНАТЬ**

---

СТР. 192

ЭКР. 196

Бху-Лока напоминает о простой, но важной истине: Душа приходит в материальный мир не случайно. Здесь нельзя пройти уроки только через размышления. Нельзя научиться любви, не вступая в отношения. Нельзя научиться изобилию, не взаимодействуя с деньгами. Нельзя научиться доверию, не проживая жизнь. Материальный мир — не препятствие на пути развития. Он и есть часть пути.

**ПОСЛАНИЕ КЛЕТКИ**

Иногда следующий уровень открывается

не через новые знания. А через возвращение к простым вещам. Почувствовать своё тело. Сделать один шаг. Навести порядок в своей реальности. И наконец начать жить там, где находится жизнь. Здесь. Сейчас. ▢



## Клетка 6. Заблуждение

---

Не случайно именно через эту клетку начинается путешествие по полю.

Заблуждение Это один из самых глубоких законов Лилы. Человек входит в игру не через мудрость. Не через осознанность. Не через понимание. Он входит через заблуждение. Потому что если бы мы уже видели истину полностью, нам не понадобилось бы путешествие. Не понадобились бы уроки. Не понадобился бы поиск. Не понадобилась бы сама игра. Каждый человек приходит в Лилу с вопросом. Но почти всегда за этим вопросом скрывается нечто большее.

Именно поэтому вход через шестую клетку — это встреча не с ответом. Это встреча с тем, чего человек пока ещё не видит.

Заблуждение — это не ошибка. Это часть пути. Ребёнок не знает, как устроен мир. Ученик не знает того, что знает мастер. Человек не видит всей картины своей жизни. И это нормально. Проблемы начинаются тогда, когда человек начинает считать своё текущее понимание абсолютной истиной. Именно здесь рождается сопротивление. Жизнь показывает одно. Человек верит в другое. Поле показывает одно. Ум настаивает на другом. Так начинается внутренний конфликт.

Почему игра начинается именно здесь? Очень часто игрок приходит с уверенностью, что знает причину своих трудностей. Он говорит: — проблема в деньгах; — проблема в партнёре; — проблема в работе; — проблема в обстоятельствах. Но по мере движения по полю выясняется, что истинная причина находится совсем в другом месте. Игра словно мягко говорит: «Ты видишь лишь часть картины.» Поэтому шестая клетка является воротами. Она открывает пространство для нового взгляда.

Для выхода за пределы привычного мышления. Для встречи с тем, что раньше оставалось незамеченным.

#### **КОГДА ЭТА КЛЕТКА ПРИХОДИТ В ЖИЗНЬ**

- Она появляется тогда, когда человек:
  - уверен в своей правоте; не видит собственной роли в происходящем
- ищет виноватых

- ходит по кругу

сталкивается с повторяющимися ситуациями; не может найти решение проблемы; получает одни и те же уроки разными способами. Очень часто жизнь пытается показать человеку что-то важное. Но он продолжает смотреть в другую сторону.

#### **ТЕНЬ КЛЕТКИ**

- В теневом проявлении человек: живёт в иллюзии контроля
- отказывается видеть правду
- оправдывает собственные действия
- обвиняет окружающих
- цепляется за старые убеждения
- спорит с реальностью

сопротивляется изменениям. Самая большая ловушка этой клетки заключается в том, что человек уверен, что всё понимает. Именно поэтому рост останавливается.

#### **СВЕТ КЛЕТКИ**

В зрелом проявлении появляется любопытство. Человек начинает задавать себе вопросы:

А что если я чего-то не вижу? А что если существует другой взгляд? А чему меня пытается научить эта ситуация? Что если проблема не там, где я её ищу?

Именно в этот момент начинается настоящее развитие. Не тогда, когда

найденны ответы. А тогда, когда появляется готовность увидеть больше.

#### КАК Я УЗНАЮ СЕБЯ В ЭТОЙ КЛЕТКЕ?

Я постоянно сталкиваюсь с похожими ситуациями. Мне кажется, что причина моих проблем находится снаружи. Я ищу ответы, но не нахожу их. Меня раздражают люди, которые не согласны со мной. Я чувствую, что жизнь пытается мне что-то показать. Внутри есть ощущение тупика. Я понимаю, что могу видеть не всю картину.

#### ВОПРОСЫ ДЛЯ ИССЛЕДОВАНИЯ

##### Отношения

- Что я не замечаю в этих отношениях? Где я вижу только ошибки другого человека? Какую роль я сам(а) играю в происходящем? Что я продолжаю отрицать?
- Какую правду мне сложно принять? Что изменится, если посмотреть на ситуацию глазами партнёра?

##### Деньги

- Какие убеждения о деньгах я считаю истиной? Где я перекладываю ответственность на обстоятельства? Что я упорно не хочу видеть? Какие действия я продолжаю повторять, ожидая другого результата?
- Что может оказаться причиной моих

Реализация

- Где я ограничиваю себя? Что я считаю невозможным? Какой взгляд на себя давно устарел? Что я не позволяю себе увидеть?
- Какую возможность я игнорирую?

Саморазвитие

- В какой сфере жизни я нахожусь в заблуждении? Что я принимаю за абсолютную истину? Где мне не хватает честности с собой? Какие убеждения мешают моему росту?
- Что я могу увидеть по-новому уже сегодня?

Духовный путь

- Какие духовные идеи стали для меня ограничением? Где я путаю знания и мудрость? Что жизнь пытается показать мне через этот опыт? Что мешает мне увидеть более широкую картину?
- Какая истина постепенно раскрывается передо мной?

**ЧТО ВАЖНО ОСОЗНАТЬ**

Шестая клетка не говорит человеку: «Ты неправ.» Она говорит: «Есть ещё что-то, чего ты пока не видишь.» В этом и заключается её мудрость. Потому что любое развитие начинается не с ответа. А с признания того, что мы ещё не знаем всего. Именно поэтому вход в игру начинается здесь. Не с уверенности. А с готовности исследовать.

Тот, кто уверен, что уже нашёл истину, перестаёт искать. Тот, кто готов признать своё незнание, открывает дверь к мудрости. Каждое большое путешествие начинается с одного простого признания: «Возможно, я вижу лишь часть картины.» □



## Клетка 7. Тщеславие

---

Тщеславие — это желание быть увиденным.

Быть признанным. Быть значимым. Быть особенным. Это одна из самых человеческих энергий на поле. Каждому человеку хочется, чтобы его любили. Чтобы его замечали. Чтобы его труд был оценён. Чтобы его вклад был признан. И в этом нет ничего плохого. Проблемы начинаются тогда, когда признание становится необходимым условием для счастья. Когда человек начинает смотреть на себя глазами окружающих. Когда чужое мнение становится важнее собственного ощущения себя.

Когда ценность начинает зависеть от оценки.

### **ГЛУБИННЫЙ СМЫСЛ КЛЕТКИ**

Тщеславие рождается там, где человек забыл свою истинную ценность. Он начинает искать подтверждение снаружи. Через достижения. Через статус. Через внимание. Через восхищение. Через количество подписчиков. Через признание окружающих. Но сколько бы человек ни получил, внутренний голод не исчезает. Потому что внешнее признание никогда не способно заменить внутреннее принятие.

### **КОГДА ЭТА КЛЕТКА ПРИХОДИТ В ЖИЗНЬ**

Чаще всего она появляется тогда, когда человек: зависит от чужого мнения; болезненно реагирует на критику; сравнивает себя с другими; стремится доказать свою значимость;

- ждёт признания

переживает из-за отсутствия внимания; боится выглядеть недостаточно хорошим. Очень часто за тщеславием скрывается не гордыня. А глубокая внутренняя неуверенность.

### **ТЕНЬ КЛЕТКИ**

#### **В ТЕНЕВОМ ПРОЯВЛЕНИИ ЧЕЛОВЕК:**

- живёт ради одобрения
- стремится производить впечатление
- сравнивает себя с другими

- зависит от похвалы
- болезненно переживает отказ
- старается казаться вместо того, чтобы быть
- скрывает свои слабости

доказывает свою значимость. Такой человек становится заложником чужих оценок. Сегодня его похвалили — он счастлив. Завтра не заметили — он сомневается в себе.

#### **СВЕТ КЛЕТКИ**

В зрелом проявлении энергия тщеславия превращается в проявленность. Человек больше не пытается доказать свою ценность. Он знает её. Он не прячется. Не уменьшается. Не боится быть заметным. Не требует восхищения. Но и не отказывается от своего света. Такой человек проявляется не ради признания. А потому что ему есть чем поделиться с миром.

#### **КАК Я УЗНАЮ СЕБЯ В ЭТОЙ КЛЕТКЕ?**

Мне важно мнение окружающих. Я переживаю, что обо мне подумают. Мне хочется признания. Я расстраиваюсь, когда мои усилия не замечают. Я сравниваю себя с другими людьми. Мне сложно показывать свои ошибки. Я боюсь осуждения. Я хочу быть значимым(ой).

#### **ВОПРОСЫ ДЛЯ ИССЛЕДОВАНИЯ**

Отношения

- Насколько я остаюсь собой рядом с партнёром? Что я пытаюсь доказать

партнёром? Что я пытаюсь доказать в отношениях? Где я ищу подтверждение собственной ценности? Как я реагирую на отсутствие внимания?

- Что для меня важнее: быть любимым или быть правым? Какую роль я играю ради одобрения?

#### Деньги

- Что для меня значат деньги на самом деле? Я хочу достатка или признания? Что я пытаюсь доказать через свои доходы? Как я отношусь к успеху других людей?
- Где я сравниваю себя? Что изменится, если я перестану мерить свою ценность результатами?

#### Реализация

- Для кого я создаю свой проект? Что произойдёт, если меня никто не похвалит? Готов(а) ли я продолжать своё дело без внешнего признания? Что я хочу дать миру?
- Где я боюсь проявляться? Где я проявляюсь ради восхищения?

#### Саморазвитие

- От чего зависит моя самооценка? Кто научил меня заслуживать любовь? Где я пытаюсь казаться лучше, чем чувствую себя внутри? Что я скрываю от окружающих?
- Что произойдёт, если я позволю себе быть настоящим(ей)?

#### Духовный путь

- Где моё эго требует подтверждения? Что я пытаюсь доказать миру? Кто я без своих достижений? Кто я без чужого

восхищения?

- Что остаётся, когда исчезает потребность нравиться? Где заканчивается образ и начинается настоящий я?

#### **ЧТО ВАЖНО ОСОЗНАТЬ**

Тщеславие — не враг. Это приглашение вернуться к собственной ценности. Пока человек ищет её снаружи, он остаётся зависимым. Но когда источник ценности находится внутри, признание становится приятным бонусом, а не необходимостью.

И тогда появляется свобода. Свобода быть собой.

#### **ПОСЛАНИЕ КЛЕТКИ**

Перестань смотреть на себя глазами мира. Мир постоянно меняет своё мнение. Посмотри на себя глазами своей души. Она никогда не сомневалась в твоей ценности. □ Для твоей методички эта клетка может стать одной из ключевых, потому что через неё проходят практически все темы проявленности: эксперты, психологи, ведущие Лилы, блогеры, предприниматели, творческие люди. Очень часто за запросом «хочу больше клиентов» или «хочу проявляться» на самом деле стоит именно урок 7 клетки.



КЛЕТКА 8. АЛЧНОСТЬ — ЕСЛИ ЖАДНОСТЬ БОИТСЯ  
ПОТЕРЯТЬ, ТО АЛЧНОСТЬ БОИТСЯ, ЧТО НИКОГДА НЕ  
БУДЕТ ДОСТАТОЧНО.

Если жадность боится потерять, то алчность боится, что никогда не будет достаточно.

Это более глубокий уровень привязанности к желаниям. Алчность заставляет человека постоянно смотреть вперёд, на следующую цель, следующую покупку, следующие отношения, следующий успех. Она обещает: «Вот ещё немного — и ты будешь счастлив.» Но это обещание никогда не исполняется. Потому что как только одна

вершина достигнута, на горизонте появляется новая. И погоня продолжается.

#### **ГЛУБИННЫЙ СМЫСЛ КЛЕТКИ**

Алчность возникает тогда, когда человек пытается заполнить внутреннюю пустоту внешними достижениями. Ему кажется, что счастье находится где-то впереди. В деньгах. В любви. В статусе. В признании.

В новой цели. В новой мечте. Но проблема в том, что внутреннюю пустоту невозможно заполнить внешними вещами. Поэтому алчность делает человека вечным искателем. Он постоянно куда-то бежит. Но никогда не прибывает.

#### **КОГДА ЭТА КЛЕТКА ПРИХОДИТ В ЖИЗНЬ**

- Она появляется тогда, когда человек: постоянно недоволен тем, что имеет
- живёт будущим

не умеет наслаждаться результатом; ставит одну цель за другой; испытывает внутреннюю неудовлетворённость; находится в бесконечной гонке; не чувствует радости от достигнутого. Очень часто

окружающие считают такого человека амбициозным. Но внутри он может чувствовать сильнейшую пустоту.

#### **ТЕНЬ КЛЕТКИ**

- В теневом проявлении человек: постоянно сравнивает себя с другими; не умеет радоваться своим достижениям; хочет всё больше и больше
- завидует чужим успехам

живёт в ощущении нехватки; теряет контакт с настоящим моментом; использует людей как средство достижения целей. Алчность делает человека слепым к тому, что уже есть. Всё внимание направлено туда, чего пока нет.

#### **СВЕТ КЛЕТКИ**

В светлом проявлении энергия превращается

в здоровое стремление к развитию. Человек продолжает расти. Продолжает создавать. Продолжает мечтать. Но делает это не из внутренней пустоты. А из вдохновения. Он умеет одновременно:

- ценить настоящее

двигаться к будущему. У него появляются амбиции без зависимости от результата. Желания без одержимости. Стремление без внутреннего голода.

#### **КАК Я УЗНАЮ СЕБЯ В ЭТОЙ КЛЕТКЕ?**

Мне всегда кажется, что можно больше. Я редко доволен(а) результатом. После достижения цели быстро появляется следующая. Мне сложно остановиться

и насладиться моментом. Я часто сравниваю свою жизнь с чужой. Я чувствую, что постоянно чего-то не хватает. Мне трудно испытывать благодарность за то, что уже есть.

#### **ВОПРОСЫ ДЛЯ ИССЛЕДОВАНИЯ**

Отношения

- Что я пытаюсь получить от партнёра? Где мои ожидания становятся ненасытными? Почему мне трудно чувствовать наполненность в отношениях? Что для меня означает «достаточно любви»?
- Где я требую больше, чем готов отдавать? Какую пустоту я пытаюсь заполнить через другого человека?

### Деньги

- Какая сумма станет для меня достаточной? Что изменится, если я её получу?
- Почему мне кажется, что счастье находится за следующей финансовой целью?
- Где деньги стали заменой внутренней безопасности? Что я пытаюсь доказать через доход?

### Реализация

- Для чего я стремлюсь к успеху? Что я чувствую после достижения цели? Могу ли я остановиться и признать свои результаты? Что движет мной: вдохновение или нехватка?
- Где я превратил(а) развитие в бесконечную гонку?

### Саморазвитие

- Что мне всё время кажется недостающим? Где я живу будущим вместо настоящего? Почему мне трудно быть довольным(ой)? Что я ищу на самом деле?
- Что изменится, если я позволю себе почувствовать наполненность уже сейчас?

### Духовный путь

- Что я пытаюсь получить через духовное развитие? Не превратился ли мой поиск в новую форму алчности? Где я гонюсь за состояниями вместо проживания жизни? Что произойдёт, если я перестану искать и начну замечать?
- Что уже есть во мне прямо сейчас?

**ЧТО ВАЖНО ОСОЗНАТЬ**

Алчность не возникает из избытка желаний. Она возникает из отсутствия контакта с собой. Человек думает, что ищет деньги, любовь, успех или признание. Но на самом деле он ищет состояние наполненности. И пока источник счастья находится снаружи, гонка продолжается. Но как только человек находит опору внутри себя, желания перестают управлять им. Тогда он начинает выбирать их осознанно.

#### ПОСЛАНИЕ КЛЕТКИ

Тот, кто всё время смотрит вдаль, рискует не заметить сокровище у своих ног. Иногда то, что ты ищешь всю жизнь, уже находится внутри тебя. Остановись. Посмотри. Почувствуй. Возможно, тебе уже гораздо больше дано, чем кажется.





КЛЕТКА 9. ЧУВСТВЕННЫЙ ПЛАН — КАМА-ЛОКА — ЭТО

МИР ЖЕЛАНИЙ.

СТР. 213

ЭКР. 217

## Клетка 9. Чувственный план

---

Кама-Лока — это мир желаний.

Чувственный план 9 Кама-Лока Мир удовольствий. Мир чувств. Мир притяжения. Это пространство, где человек учится взаимодействовать со своими желаниями, эмоциями и потребностями. Каждый человек чего-то хочет. Любви. Близости. Успеха. Удовольствия. Комфорта. Признания. Наслаждения жизнью. Желание — это естественная часть человеческой природы. Без желаний не было бы движения. Не было бы развития. Не было бы самой

не было бы развития. Не было бы самой жизни.

**НО ИМЕННО ЗДЕСЬ ВОЗНИКАЕТ ГЛАВНЫЙ ВОПРОС КЛЕТКИ:**

Управляешь ли ты своими желаниями, или они управляют тобой?

#### **ГЛУБИННЫЙ СМЫСЛ КЛЕТКИ**

Большинство людей живут в постоянном поиске приятных ощущений. Мы стремимся к тому, что приносит удовольствие. И избегаем того, что вызывает дискомфорт. На этом строится огромная часть человеческой жизни. Но проблема начинается тогда, когда удовольствие становится целью. Когда человек начинает искать счастье исключительно через внешние переживания. Через отношения. Через еду. Через покупки. Через развлечения. Через внимание других людей.

Через любые способы почувствовать себя лучше. Тогда желание перестаёт быть инструментом жизни и становится хозяином человека.

**КОГДА ЭТА КЛЕТКА ПРИХОДИТ В ЖИЗНЬ**

- Она появляется тогда, когда человек: находится во власти сильных желаний; ищет любовь или признание; испытывает эмоциональную зависимость
- стремится к удовольствиям

пытается заполнить внутреннюю пустоту внешними переживаниями; живёт чувствами больше, чем осознанностью. Очень часто эта клетка приходит тогда, когда

жизнь показывает человеку силу его привязанностей.

**ТЕНЬ КЛЕТКИ**

В теновом проявлении человек: становится зависимым от удовольствий; теряет контроль над своими желаниями; ищет счастье во внешнем мире; путает любовь и зависимость;

- боится одиночества
- живёт эмоциями, а не осознанием; постоянно нуждается в новых впечатлениях. Он начинает верить, что счастье находится где-то вне него. Именно поэтому оно постоянно ускользает.

## СВЕТ КЛЕТКИ

В зрелом проявлении человек начинает понимать природу своих желаний. Он не подавляет их. Не отказывается от чувств. Не запрещает себе наслаждаться жизнью. Но перестаёт быть их рабом. Он умеет:

- чувствовать глубоко
- любить искренне
- наслаждаться моментом
- проживать эмоции

получать удовольствие от жизни. При этом оставаясь свободным. Как я узнаю себя в этой клетке?

Мне сложно отпустить то, чего я сильно хочу. Моё настроение зависит от обстоятельств. Я ищу любовь, внимание или признание. Мне трудно находиться в одиночестве. Я часто живу эмоциями. Мне важно получать удовольствие от жизни. Я чувствую сильные привязанности. Некоторые желания управляют моими решениями.

## ВОПРОСЫ ДЛЯ ИССЛЕДОВАНИЯ

Отношения

- Что я ищу в этих отношениях? Люблю ли я человека или нуждаюсь в нём? Какие мои желания управляют отношениями? Что я боюсь потерять?
- Где любовь превращается в зависимость?

Могу ли я быть счастлив(а) независимо от другого человека? Что для меня означает настоящая близость?

#### Деньги

- Для чего мне нужны деньги? Какие желания стоят за моими финансовыми целями? Что я надеюсь почувствовать, когда получу желаемое? Где деньги стали заменой любви, безопасности или признания?
- Что для меня означает изобилие?

#### Реализация

- Что движет мной в моём деле? Я создаю из вдохновения или из желания что-то доказать? Какие потребности стоят за моими амбициями? Где я ищу признание через результаты?
- Что приносит мне настоящее удовольствие?

#### Саморазвитие

- Какие желания сейчас управляют моей жизнью? Что я не готов(а) отпустить? Какие эмоции я избегаю проживать? Где я ищу счастье вне себя?
- Что наполняет меня по-настоящему?

#### Духовный путь

- Что удерживает меня в мире привязанностей? Какие желания сильнее моей осознанности? Где я путаю удовольствие и счастье? Что я ищу через внешний опыт?
- Кто я без своих желаний?

**ЧТО ВАЖНО ОСОЗНАТЬ**

Желания не являются проблемой. Они являются частью человеческого опыта. Проблемы начинаются тогда, когда человек начинает искать в них спасение. Ни отношения. Ни деньги. Ни успех. Ни удовольствие не способны сделать человека целостным. Они могут украсить жизнь. Но не заменить внутреннюю опору. Кама-Лока учит наслаждаться миром, не становясь его пленником. Любить, не цепляясь. Желать, не теряя себя. Получать удовольствие, не превращая его в зависимость.

#### ПОСЛАНИЕ КЛЕТКИ

Жизнь создана не для отказа от чувств. Жизнь создана для их осознанного проживания. Наслаждайся тем, что приходит. Благодарю за то, что есть. И помни: свобода начинается там, где желание перестаёт управлять твоей душой. □□





## Клетка 10. Очищение

---

Очищение — это первая награда на пути игрока.

После прохождения через рождение, иллюзии, гнев, жадность, тщеславие, алчность и мир желаний человек получает возможность увидеть себя яснее. Но очищение приходит не как подарок. Оно приходит как освобождение. Освобождение от того, что больше не служит. От старых убеждений. От накопленных обид. От чужих ожиданий. От ролей, которые стали тесны. От историй, которые давно закончились, но продолжают жить внутри. Очищение всегда связано с потерей чего-то ненужного

#### **ГЛУБИННЫЙ СМЫСЛ КЛЕТКИ**

Большинство людей воспринимают очищение как избавление от чего-то плохого. Но в действительности очищение — это возвращение к своей природе. Человек приходит в мир целостным. Затем на него наслаиваются страхи. Ограничения. Травмы. Чужие убеждения. Социальные роли. Маски. Со временем становится сложно понять:

Где я настоящий? А где всё то, что я собрал по дороге?

Именно здесь появляется энергия очищения. Она словно снимает слой за слоем всё лишнее. Не добавляет. Не улучшает. Не исправляет. А убирает то, что мешает свету проявиться.

#### **КОГДА ЭТА КЛЕТКА ПРИХОДИТ В ЖИЗНЬ**

##### **ОЧЕНЬ ЧАСТО ОНА ПОЯВЛЯЕТСЯ В ПЕРИОДЫ:**

- завершения отношений
- переездов
- смены работы
- кризисов

- внутренней трансформации

отказа от старых привычек; пересмотра ценностей. Иногда человеку кажется, что он что-то теряет. Но позже оказывается, что жизнь просто освобождала место для нового.

#### **ТЕНЬ КЛЕТКИ**

**В ТЕНЕВОМ ПРОЯВЛЕНИИ ЧЕЛОВЕК СОПРОТИВЛЯЕТСЯ ОЧИЩЕНИЮ. ОН ДЕРЖИТСЯ ЗА:**

- старые отношения
- прошлые обиды
- ненужные вещи
- устаревшие убеждения
- привычные роли

контроль над происходящим. Ему кажется, что отпускать опасно. Но именно сопротивление создаёт боль. Потому что жизнь уже готова двигаться дальше.

#### **СВЕТ КЛЕТКИ**

В зрелом проявлении человек начинает доверять процессу. Он понимает: не всё, что уходит, является потерей. Не всё, что разрушается, является наказанием. Не всё, что заканчивается, является ошибкой. Появляется способность отпускать. Прощать. Завершать. Освободить пространство для нового этапа жизни.

#### **КАК Я УЗНАЮ СЕБЯ В ЭТОЙ КЛЕТКЕ?**

В моей жизни происходят завершения. Я

в моей жизни происходят завершения. И чувствую необходимость что-то отпустить. Старое больше не приносит радости. Мне хочется освободиться от лишнего. Я нахожусь в процессе внутренних изменений. Жизнь забирает то, за что я держался(ась). Я чувствую, что становлюсь легче.

### **ВОПРОСЫ ДЛЯ ИССЛЕДОВАНИЯ**

#### Отношения

- Какие отношения или сценарии пришло время завершить? Что я продолжаю удерживать? Кого я до сих пор не простил(а)? Какие ожидания пора отпустить?
- Что освободится в моей жизни после завершения этой истории? Где я цепляюсь за прошлое вместо того, чтобы жить настоящим?

#### Деньги

- Какие финансовые привычки мешают моему росту? Какие убеждения о деньгах требуют очищения? Что я продолжаю делать по инерции? От чего пришло время отказаться?
- Какие новые возможности появятся после освобождения пространства?

#### Реализация

- Какие проекты или направления больше не откликаются мне? Что я делаю только из привычки? Какие страхи мешают двигаться дальше? Что в моей деятельности требует обновления?

деятельности требует обновления!

- Что хочет уйти из моей жизни?

Саморазвитие

- Какие убеждения давно устарели? Какие обиды я ношу в себе? От чего я устал(а)? Что забирает мою энергию?
- Что я могу отпустить уже сегодня? Какой груз я больше не хочу нести?

Духовный путь

- Что мешает мне услышать себя? Какие привязанности удерживают меня? Что требует принятия? Что жизнь пытается очистить через этот опыт?
- Где я сопротивляюсь переменам? Что останется, если убрать всё лишнее?

**ЧТО ВАЖНО ОСОЗНАТЬ**

Очищение редко бывает комфортным. Иногда оно выглядит как потеря. Иногда как разочарование. Иногда как разрушение привычного мира. Но почти всегда спустя время человек понимает: это было освобождение. Жизнь постоянно очищает пространство для роста. И чем меньше сопротивления, тем мягче проходит этот процесс. Очищение не делает человека кем-то новым. Оно помогает ему вспомнить, кем он был всегда.

#### **ПОСЛАНИЕ КЛЕТКИ**

Иногда следующий уровень жизни приходит не через приобретение. А через освобождение. Не через «получить больше». А через

«отпустить лишнее». Потому что свет не нужно создавать. Нужно лишь убрать всё, что мешает ему сиять. ▢

#### ОСОБЕННОСТЬ КЛЕТКИ

В твоём поле клетка 10 ведёт по стреле на 23 — Уверенность. Это очень глубокий переход. Потому что настоящая уверенность рождается не из достижений. Она рождается после очищения. После того как человек перестаёт опираться на страхи, чужие оценки, прошлые истории и ограничения.

10 → 23 Сначала отпустить.

Потом поверить в себя. ▢





## Клетка 11. Развлечения

---

После очищения человек впервые получает возможность выдохнуть.

Гандхарвы Перестать бороться. Перестать доказывать. Перестать спасать мир. И просто позволить себе жить. Клетка Развлечений напоминает о том, что жизнь создана не только для уроков, испытаний и преодолений. Она создана ещё и для радости. Для творчества. Для вдохновения. Для красоты. Для игры. Для удовольствия от самого процесса жизни. Очень часто люди забывают об этом. Особенно те, кто привык всё контролировать, спасать, достигать и нести ответственность за всех вокруг.

### **ГЛУБИННЫЙ СМЫСЛ КЛЕТКИ**

Гандхарвы в древних текстах считаются небесными музыкантами и хранителями искусства. Они символизируют красоту, творчество, вдохновение и лёгкость. Эта клетка напоминает человеку о важном законе: Не всё в жизни нужно заслужить через страдание. Иногда радость приходит просто потому, что человек разрешил себе её чувствовать. Очень многие люди умеют работать. Умеют терпеть. Умеют преодолевать. Но совершенно не умеют наслаждаться жизнью.

Именно об этом говорит одиннадцатая клетка.

### **КОГДА ЭТА КЛЕТКА ПРИХОДИТ В ЖИЗНЬ**

#### **ОНА ПОЯВЛЯЕТСЯ ТОГДА, КОГДА ЧЕЛОВЕК:**

- слишком серьёзен
- устал от постоянного напряжения; забыл о своих желаниях
- разучился радоваться

превратил жизнь в список обязанностей; живёт только ради результата; потерял связь с вдохновением. Иногда эта клетка становится приглашением вернуть в жизнь лёгкость.

### **ТЕНЬ КЛЕТКИ**

В теновом проявлении энергия развлечений превращается в побег от реальности. Человек начинает:

- избегать ответственности
- искать постоянные удовольствия

жить только ради впечатлений; отвлекаться вместо того, чтобы решать проблемы; уходить в развлечения от боли; подменять счастье удовольствием. Тогда радость становится зависимостью. А удовольствие превращается в способ ничего не чувствовать.

### **СВЕТ КЛЕТКИ**

- В зрелом проявлении человек открывает для себя искусство жить. Он умеет:
  - отдыхать без чувства вины
- радоваться простым вещам
- творить
- вдохновляться
- наслаждаться моментом

находить красоту в повседневности. Он больше не делит жизнь на работу и счастье. Сама жизнь становится источником удовольствия.

### **КАК Я УЗНАЮ СЕБЯ В ЭТОЙ КЛЕТКЕ?**

Я слишком давно не отдыхал(а). Мне не хватает радости. Я живу ради будущего результата. Мне сложно расслабляться. Я забыл(а), что люблю. Я чувствую усталость от серьёзности. Мне хочется больше лёгкости и вдохновения. Я скупаю по состоянию внутренней свободы.

## ВОПРОСЫ ДЛЯ ИССЛЕДОВАНИЯ

### Отношения

- Есть ли в наших отношениях место для радости? Когда мы в последний раз просто наслаждались обществом друг друга? Где отношения стали слишком серьёзными? Что помогает мне чувствовать лёгкость рядом с партнёром?
- Позволяю ли я себе быть живым(ой), а не идеальным(ой)?

### Деньги

- Умею ли я наслаждаться тем, что уже заработал(а)? Разрешаю ли я себе отдыхать? Что для меня означает богатая жизнь? Есть ли в моём пути место удовольствию?
- Или вся моя жизнь превращена в достижение целей?

### Реализация

- Получаю ли я удовольствие от того, чем занимаюсь? Что вдохновляет меня по-настоящему? Где я потерял(а) интерес к своему делу? Если убрать деньги, хотел(а) бы я продолжать этим заниматься?
- Где в моей реализации не хватает творчества?

### Саморазвитие

- Когда я в последний раз делал(а) что-то просто ради удовольствия? Что приносит мне радость? Что помогает мне чувствовать вкус жизни? Где я слишком строг(а) к себе?
- Что изменится, если я позволю себе больше

- Не превратил(а) ли я духовность в очередную обязанность? Где я забыл(а) о красоте жизни? Умею ли я радоваться без причины? Что наполняет моё сердце благодарностью?
- Где мне пора перестать бороться и начать жить?

**ЧТО ВАЖНО ОСОЗНАТЬ**

Многие люди думают, что развитие происходит только через боль. Но это лишь часть правды. Рост происходит и через радость. Через творчество. Через вдохновение. Через любовь к жизни. Через способность замечать красоту момента. Иногда человеку нужно не больше

дисциплины. Иногда ему нужно больше жизни.

**ПОСЛАНИЕ КЛЕТКИ**

Ты пришёл в этот мир не только для того, чтобы проходить уроки. Ты пришёл сюда ещё и для того, чтобы смеяться. Любить. Творить. Вдохновляться. Восхищаться. Жить. Потому что радость — это не награда за пройденный путь. Радость и есть часть пути. □□□



КЛЕТКА 12. ЗАВИСТЬ — ЗАВИСТЬ — ОДНА ИЗ САМЫХ  
ЧЕСТНЫХ КЛЕТОК ПОЛЯ.

И одна из самых неудобных. Мало кто готов признаться в ней даже самому себе. Потому что зависть считается плохим чувством. Её осуждают. Скрывают. Вытесняют. Но поле не делит чувства на хорошие и плохие. Оно показывает то, что есть. А зависть — это не проблема. Это указатель. Она показывает человеку то, чего он сам хочет для себя, но пока не позволяет себе иметь. Поэтому зависть не говорит о другом человеке. Она всегда говорит о нас самих.

#### **ГЛУБИННЫЙ СМЫСЛ КЛЕТКИ**

Мы завидуем не тому, что нам безразлично. Мы завидуем тому, что резонирует с нашими собственными желаниями. Чужая любовь. Чужой успех. Чужая свобода. Чужая смелость. Чужие деньги. Чужая проявленность. Всё это становится болезненным только тогда, когда внутри есть убеждение: «Мне нельзя.» Именно поэтому зависть часто становится дверью к истинным

желаниям человека. Она показывает не то, чего у него нет. Она показывает то, что он перестал разрешать себе.

#### **КОГДА ЭТА КЛЕТКА ПРИХОДИТ В ЖИЗНЬ**

- Она появляется тогда, когда человек: сравнивает себя с другими
- чувствует несправедливость
- обесценивает чужие успехи

болезненно реагирует на достижения других людей; сомневается в собственной ценности; не верит в свои возможности; потерял связь со своими желаниями. Очень часто за завистью скрывается не злость. А боль от собственной нереализованности.

#### **ТЕНЬ КЛЕТКИ**

##### **В ТЕНЕВОМ ПРОЯВЛЕНИИ ЧЕЛОВЕК:**

- сравнивает
- конкурирует
- осуждает
- обесценивает других
- радуется чужим неудачам
- считает мир несправедливым

чувствует себя хуже окружающих. При этом энергия, которая могла бы быть направлена на развитие собственной жизни, уходит на наблюдение за чужой.

#### **СВЕТ КЛЕТКИ**

В зрелом проявлении зависть превращается в вдохновение. Человек начинает задавать себе другой вопрос. Не: «Почему это есть

у него?» А: «Что это показывает мне обо мне?»  
Тогда чужой успех перестаёт быть угрозой.  
И становится доказательством того,  
что подобное возможно. Появляется энергия  
для движения. Для роста. Для реализации  
своих желаний.

#### **КАК Я УЗНАЮ СЕБЯ В ЭТОЙ КЛЕТКЕ?**

Меня задевают успехи других людей. Я часто  
сравниваю свою жизнь с чужой. Мне  
кажется, что кому-то всё даётся легче. Я  
чувствую несправедливость. Мне сложно  
искренне радоваться за других. Я думаю,  
что недостаточно хорош(а). Я замечаю,  
что смотрю на чужую жизнь чаще, чем  
на свою.

#### **ВОПРОСЫ ДЛЯ ИССЛЕДОВАНИЯ**

##### Отношения

- Чьим отношениям я завидую? Что именно вызывает у меня реакцию? Какие отношения я хотел(а) бы создать сам(а)? Где я считаю себя недостойным(ой) любви?
- Что я запрещаю себе получать? Какая моя потребность скрывается за этой завистью?

##### Деньги

- Чьему достатку я завидую? Что именно меня цепляет? Почему я считаю, что у меня этого быть не может? Какие убеждения мешают мне позволить себе больше?
- Что я могу сделать вместо сравнения?

- Кто вызывает у меня раздражение или зависть в моей сфере? Какие качества этого человека я отрицаю в себе? Где я недооцениваю собственный потенциал? Что мне пора начать делать вместо наблюдения?
- Какая мечта стоит за моей завистью?

Саморазвитие

- С кем я постоянно себя сравниваю? Почему мне кажется, что я хуже? Что я не разрешаю себе иметь? Где я предаю собственные желания?
- Что изменится, если я начну смотреть на свою дорогу?

Духовный путь

- Что зависть пытается показать мне? Где я отделился(ась) от своей ценности? Что я вижу в других людях, но не признаю в себе? Какие дары я перестал(а) замечать?
- Что хочет раскрыться через меня?

**ЧТО ВАЖНО ОСОЗНАТЬ**

Зависть приходит не для того, чтобы наказать человека. Она приходит как зеркало. Она показывает скрытые желания. Потенциал. Мечты. Нереализованные возможности. Поэтому задача не бороться с завистью. Задача — услышать её послание. Очень часто за завистью скрывается жизнь, которую человек давно хочет создать для себя.

## ПОСЛАНИЕ КЛЕТКИ

То, что вызывает в тебе зависть, может оказаться не чужим успехом. А напоминанием о твоих собственных возможностях. Перестань смотреть на чужую дорогу. Посмотри, куда зовёт твоя. Возможно, жизнь показывает тебе не то, чего у тебя нет. А то, что уже ждёт тебя впереди. □

## ОСОБЕННОСТЬ КЛЕТКИ

В твоём поле клетка 12 связана со змеей, ведущей обратно на 8 — Алчность. Это очень символично. Когда человек не осознаёт зависть, она превращается в бесконечную погоню за тем, что есть у других. Так рождается алчность.

12 → 8 Сравнение лишает человека благодарности.

А благодарность — это единственное лекарство от зависти. □





КЛЕТКА 13. НИЧТОЖНОСТЬ — НИЧТОЖНОСТЬ — ОДНА  
ИЗ САМЫХ БОЛЕЗНЕННЫХ КЛЕТОК ПОЛЯ.

---

СТР. 238

### Клетка 13. Ничтожность

---

Ничтожность — одна из самых болезненных клеток поля.

Потому что она касается не того, что человек имеет. А того, кем он себя считает. Это состояние, в котором человек теряет связь со своей ценностью. Перестаёт видеть свою силу. Свои способности. Свою красоту. Свою уникальность. Свой путь. Он смотрит на себя через призму недостатков, ошибок и неудач. И постепенно начинает верить, что недостаточно хорош. Недостаточно умён. Недостаточно красив.

#### **ГЛУБИННЫЙ СМЫСЛ КЛЕТКИ**

Ничтожность редко имеет отношение к реальности. Это состояние восприятия. Человек может быть успешным. Любимым. Талантливым. Востребованным. Но внутри продолжать чувствовать собственную незначительность. Потому что проблема находится не во внешнем мире. А в разрыве между человеком и его собственной ценностью. Очень часто эта клетка рождается ещё в детстве. Когда любовь приходилось заслуживать. Когда сравнивали. Когда критиковали.

Когда замечали ошибки, но не замечали достоинства. Со временем чужие голоса становятся внутренним голосом человека. И он начинает сам продолжать то, что когда-то делали другие.

**КОГДА ЭТА КЛЕТКА ПРИХОДИТ В ЖИЗНЬ  
ОНА ПОЯВЛЯЕТСЯ ТОГДА, КОГДА ЧЕЛОВЕК:**

- сомневается в себе
- боится проявляться
- сравнивает себя с другими; чувствует себя хуже окружающих
- обесценивает свои достижения

не верит в собственную значимость; живёт с ощущением «со мной что-то не так». Очень часто эта клетка находится в корне многих жизненных трудностей.

**ТЕНЬ КЛЕТКИ**

**В ТЕНЕВОМ ПРОЯВЛЕНИИ ЧЕЛОВЕК:**

- критикует себя
- отказывается от возможностей
- боится заявлять о себе
- терпит недостойное отношение
- соглашается на меньшее
- скрывает свои таланты

живёт в постоянном сомнении. Иногда ничтожность выглядит как скромность. Но на самом деле это отказ видеть собственную силу.

В зрелом проявлении человек начинает возвращать себе право быть собой. Не лучше других. Не хуже других. Собой. Он перестаёт измерять свою ценность достижениями, деньгами, отношениями или чужим мнением. Появляется внутреннее знание: «Со мной всё в порядке.» Именно отсюда рождается настоящая уверенность. Не из превосходства. А из принятия.

#### **КАК Я УЗНАЮ СЕБЯ В ЭТОЙ КЛЕТКЕ?**

Мне кажется, что я недостаточно хорош(а). Я часто сомневаюсь в себе. Мне сложно принимать комплименты. Я замечаю свои недостатки чаще, чем достоинства. Я сравниваю себя с другими людьми. Мне страшно проявляться. Я часто думаю, что другие лучше меня. Мне сложно поверить в свою ценность.

#### **ВОПРОСЫ ДЛЯ ИССЛЕДОВАНИЯ**

##### Отношения

- Где я соглашаюсь на меньшее, чем заслуживаю? Почему мне кажется, что любовь нужно заслужить? Как я отношусь к себе рядом с партнёром? Что заставляет меня сомневаться в своей ценности?
- Где я предаю себя ради принятия?

## Деньги

- Насколько я верю, что достоин(на) больших денег? Какие ограничения я создаю из-за неуверенности? Где я недооцениваю свой труд? Почему мне сложно просить достойную оплату?
- Как чувство собственной ценности влияет на мой доход?

## Реализация

- Какие таланты я скрываю? Где я боюсь быть увиденным(ой)? Что я не разрешаю себе делать? Какие возможности проходят мимо из-за страха?
- Что изменится, если я поверю в себя?

## Саморазвитие

- Кто научил меня сомневаться в себе? Какие слова о себе я повторяю чаще всего? Что я не хочу признавать в своей силе? Где я продолжаю жить чужими оценками?
- Какая часть меня нуждается в принятии?

## Духовный путь

- Кто я без своих страхов? Кто я без своих историй о собственной недостаточности? Что моя душа знает обо мне такого, чего не вижу я? Где я забыл(а) свою истинную природу?
- Что изменится, если я позволю себе вспомнить свою ценность?

## ЧТО ВАЖНО ОСОЗНАТЬ

Ничтожность не является истиной. Это лишь временное состояние сознания. Это взгляд через треснувшее зеркало. Проблема не в том, что человек действительно мал. Проблема в том, что он перестал видеть свой масштаб. Очень часто именно через эту

клетку проходят люди, которым предстоит раскрыть большой потенциал. Потому что самые сильные ограничения обычно находятся рядом с самой большой силой.

#### **ПОСЛАНИЕ КЛЕТКИ**

Ты никогда не был(а) меньше, чем думал(а). Ты лишь поверил(а) в историю о своей недостаточности. Но история — это не истина. В тот момент, когда ты перестанешь смотреть на себя глазами своих страхов, ты увидишь то, что всегда было рядом. Свою ценность. Свою силу. Себя. □

#### **ОСОБЕННОСТЬ КЛЕТКИ**

В твоём поле клетка 13 находится после Зависти и перед более высокими уровнями сознания. Это очень символично. Пока человек чувствует себя меньше других, он не способен увидеть собственный путь. Поэтому урок клетки не в том, чтобы стать великим. Урок клетки — перестать считать себя ничтожным. Потому что душа никогда не сравнивает. Она просто знает, кем является. □





КЛЕТКА 14. АСТРАЛЬНЫЙ ПЛАН — АСТРАЛЬНЫЙ ПЛАН  
— ЭТО ПРОСТРАНСТВО ЧУВСТВ, ЭМОЦИЙ, ВНУТРЕННИХ  
ПЕРЕЖИВАНИЙ И НЕВИДИМЫХ СВЯЗЕЙ МЕЖДУ  
ЛЮДЬМИ.

СТР. 245

ЭКР. 249

#### Клетка 14. Астральный план

---

Астральный план — это пространство чувств, эмоций, внутренних переживаний и невидимых связей между людьми.

Бхувар-Лока Если физический план связан с миром действий и материальной реальности, то астральный план связан с тем, что невозможно увидеть глазами,

но можно почувствовать сердцем. Это мир любви и привязанности. Мир обид и надежд. Мир вдохновения и разочарований. Мир эмоциональных связей, которые объединяют людей гораздо сильнее, чем слова. На этой клетке человек начинает понимать, что живёт не только событиями. Он живёт состояниями.

Именно внутренние состояния во многом формируют ту реальность, которую он проживает.

#### **ГЛУБИННЫЙ СМЫСЛ КЛЕТКИ**

Большинство людей думают, что строят отношения через поступки и слова. Но на самом деле отношения рождаются гораздо глубже. Они рождаются в пространстве чувств. Мы можем улыбаться человеку и одновременно злиться на него внутри. Можем говорить правильные слова и при этом чувствовать страх. Можем находиться рядом физически, но быть бесконечно далеко эмоционально. Астральный план показывает, что между людьми постоянно происходит невидимый обмен.

Мы передаём друг другу своё состояние. Свою любовь. Свою тревогу. Свою боль. Своё спокойствие. Поэтому очень часто проблема

находится не в том, что человек делает.  
А в том, что он несёт внутри себя.

**КОГДА ЭТА КЛЕТКА ПРИХОДИТ В ЖИЗНЬ**

**ОНА ПОЯВЛЯЕТСЯ ТОГДА, КОГДА ЧЕЛОВЕК:**

- проживает сильные эмоции

находится в важной истории отношений; переживает привязанность или расставание; учится слышать свои чувства; начинает замечать влияние состояний на события; чувствует глубокую связь с другим человеком; сталкивается с эмоциональными зависимостями. Очень часто эта клетка приходит тогда, когда жизнь предлагает человеку научиться чувствовать осознанно.

**ТЕНЬ КЛЕТКИ**

- В теневом проявлении человек:
  - растворяется в других людях
- живёт чужими эмоциями
- зависит от отношений
- путает любовь и привязанность
- идеализирует партнёров
- теряет собственные границы

становится заложником своих чувств; живёт эмоциональными качелями. На этой клетке человек может настолько погрузиться в другого, что перестаёт слышать самого себя.

**СВЕТ КЛЕТКИ**

В зрелом проявлении появляется эмоциональная мудрость. Человек начинает понимать: чувства важны, но они не должны управлять жизнью; близость не требует потери себя; любовь не равна зависимости; эмоции являются подсказками, а не приговором; глубокая связь возможна только там, где есть честность с собой. Он учится чувствовать другого человека, не теряя контакта с собственной душой.

**КАК Я УЗНАЮ СЕБЯ В ЭТОЙ КЛЕТКЕ?**

Я сильно завишу от эмоционального состояния других людей. Мне сложно отпустить отношения. Я постоянно думаю о ком-то. Я чувствую сильную привязанность. Меня захватывают эмоции. Я замечаю, что состояние влияет на мою жизнь. Мне важно научиться понимать свои чувства. Я чувствую, что между людьми существует нечто большее, чем просто слова.

**ВОПРОСЫ ДЛЯ ИССЛЕДОВАНИЯ**

Отношения

- Что я чувствую рядом с этим человеком

на самом деле? Где любовь превращается в зависимость? Чьи эмоции я сейчас несю на себе? Где я потерял(а) себя в отношениях?

- Какие ожидания создают мою боль? Что удерживает меня в этой связи? Где заканчиваются мои чувства и начинаются чужие? Как выглядят здоровые границы в этих отношениях?
- Люблю ли я человека или боюсь его потерять?

#### Деньги

- Какие эмоции управляют моими финансовыми решениями? Что я чувствую, когда думаю о деньгах? Какие страхи влияют на мой доход? Где мои переживания создают ограничения?
- Как изменится моя финансовая жизнь, если изменится моё состояние?

#### Реализация

- Какие чувства мешают мне проявляться? Что я боюсь почувствовать в случае успеха? Чьё мнение влияет на мои решения? Где я завишу от признания?
- Какие эмоции поддерживают мой рост?

#### Саморазвитие

- Какие чувства я чаще всего избегаю? Что пытаются сказать мне мои эмоции? Где я подавляю себя? Какие состояния постоянно повторяются?
- Что я могу узнать о себе через свои переживания?

- Какие уроки приходят ко мне через чувства? Что моя душа пытается показать через отношения? Где я путаю интуицию и страх? Что удерживает меня в эмоциональной зависимости?
- Как научиться слышать себя сквозь шум эмоций?

#### **ЧТО ВАЖНО ОСОЗНАТЬ**

Астральный план учит человека одному из самых сложных искусств. Быть в контакте. Но не растворяться. Любить. Но не терять себя. Чувствовать. Но не становиться пленником чувств. Очень многие жизненные уроки проходят именно через отношения с людьми. Потому что рядом с другим человеком мы видим не только его. Мы видим себя. Свои страхи. Свои ожидания. Свои раны. Свои мечты. Именно поэтому отношения становятся одним из самых мощных инструментов самопознания.

#### **ПОСЛАНИЕ КЛЕТКИ**

Каждая встреча происходит не случайно. Каждый человек касается не только нашей жизни. Он касается нашей души. Но важно помнить: настоящая близость рождается не тогда, когда ты теряешь себя в другом. Она рождается тогда, когда два целостных человека встречаются сердцами. И при этом остаются собой. ☐♥



КЛЕТКА 15. ПЛАН ФАНТАЗИЙ — ПЛАН ФАНТАЗИЙ — ЭТО  
ПРОСТРАНСТВО МЕЧТАНИЙ, ВООБРАЖЕНИЯ,  
ОЖИДАНИЙ И ВНУТРЕННИХ ОБРАЗОВ.

СТР. 252

ЭКР. 256

## Клетка 15. План фантазий

План фантазий — это пространство мечтаний, воображения, ожиданий и внутренних образов.

Нага-Лока Это место, где человек создаёт тысячи возможных вариантов своей жизни. Здесь рождаются мечты. Желания. Вдохновение. Образы будущего. Но здесь же рождаются иллюзии. Самообман. Несбыточные ожидания. Уход от реальности. На этой клетке человек сталкивается с важным вопросом:

Я создаю будущее или убегаю от настоящего?

#### **ГЛУБИННЫЙ СМЫСЛ КЛЕТКИ**

Фантазия — великий дар человека. Без неё невозможно было бы создать ни один дом, ни одну картину, ни один проект, ни одну историю любви. Любая реальность сначала рождается в воображении. Но между мечтой и фантазией существует огромная разница. Мечта вдохновляет двигаться. Фантазия позволяет никуда не двигаться. Мечта приводит к действиям. Фантазия часто заменяет действия. Именно поэтому Нага-Лока считается очень тонким уровнем сознания.

Человек может искренне верить, что идёт к цели. Хотя на самом деле он лишь бесконечно представляет её.

#### **КОГДА ЭТА КЛЕТКА ПРИХОДИТ В ЖИЗНЬ**

#### **ОНА ПОЯВЛЯЕТСЯ ТОГДА, КОГДА ЧЕЛОВЕК:**

- много мечтает
- строит сценарии будущего
- живёт ожиданиями

- находится в мире своих представлений
- идеализирует людей

создаёт красивые картины будущего; избегает встречи с реальностью. Очень часто эта клетка приходит людям, которые обладают сильным воображением и богатым внутренним миром.

#### **ТЕНЬ КЛЕТКИ**

- В теневом проявлении человек: живёт фантазиями вместо действий; влюбляется в образ, а не в человека
- строит ожидания
- создаёт иллюзии о будущем
- избегает реальности
- надеется на чудо вместо шагов
- ждёт спасителя

откладывает жизнь на потом. На этой клетке человек может годами жить в красивом внутреннем мире и не замечать, что настоящая жизнь проходит рядом.

#### **СВЕТ КЛЕТКИ**

**В ЗРЕЛОМ ПРОЯВЛЕНИИ ФАНТАЗИЯ  
СТАНОВИТСЯ СИЛОЙ ТВОРЕНИЯ. ЧЕЛОВЕК  
УМЕЕТ:**

- мечтать
- вдохновляться
- видеть возможности
- создавать новые идеи

чувствовать направление своего пути.  
Но при этом он остаётся связанным

с реальностью. Его фантазии становятся источником действий, а не заменой действий.

#### **КАК Я УЗНАЮ СЕБЯ В ЭТОЙ КЛЕТКЕ?**

Я часто представляю разные варианты будущего. Мне нравится мечтать. Я живу ожиданиями. Мне сложно принимать реальность такой, какая она есть. Я часто думаю: «Вот когда это случится, тогда я буду счастлив(а)». Я идеализирую людей или ситуации. Иногда я больше живу в своих мыслях, чем в настоящем моменте.

#### **ВОПРОСЫ ДЛЯ ИССЛЕДОВАНИЯ**

##### Отношения

- Люблю ли я человека или свой образ о нём? Какие ожидания я создаю в этих отношениях? Что я додумываю вместо того, чтобы увидеть? Где я живу надеждой, а не реальностью?
- Если убрать мои фантазии, что останется между нами? Что я не хочу замечать?

##### Деньги

- Какие мои финансовые планы являются реальными, а какие — фантазиями? Что я давно собираюсь сделать, но не делаю? Где я жду чуда вместо действий? Какие мечты действительно готовы стать реальностью?
- Что мешает перейти от идеи к реализации?

##### Реализация

- Какие проекты существуют только в моей

Какие проблемы существуют? Почему в моей голове? Что я откладываю под видом подготовки? Где я путаю вдохновение и действие? Какой первый шаг способен приблизить мою мечту?

- Что я могу начать создавать уже сейчас?

Саморазвитие

- Какие иллюзии я поддерживаю о себе? Каким человеком я хочу казаться? Каким человеком я являюсь сейчас? Где я убегаю от реальности?
- Что поможет мне соединить мечту и действие?

Духовный путь

- Где я ищу красивые идеи вместо настоящего опыта? Какие духовные фантазии мешают мне жить? Что происходит в моей жизни здесь и сейчас? Где мне необходимо больше заземления?
- Как превратить вдохновение в путь?

**ЧТО ВАЖНО ОСОЗНАТЬ**

Фантазии не являются проблемой. Они становятся проблемой только тогда, когда заменяют жизнь. Мир нуждается не только в мечтателях. Мир нуждается в тех, кто способен воплощать мечты в реальность. Нага-Лока учит соединять небо и землю. Вдохновение и действие. Мечту и путь. Видение и воплощение.

Мечтай смело. Представляй великое. Вдохновляйся невозможным. Но помни: ни одна мечта не становится реальностью сама по себе. Вселенная может показать направление. Но первый шаг всегда делает человек. Именно там, где фантазия встречается с действием, начинается настоящее волшебство. □□□

#### **ОСОБЕННОСТЬ КЛЕТКИ**

Для запросов на отношения эта клетка особенно важна. Очень часто она показывает не реальные отношения, а отношения в голове человека. Не того человека, который есть. А того человека, которого хочется видеть. Поэтому главный вопрос клетки: «Я вижу реальность или свою фантазию о ней?» И именно этот вопрос способен изменить всю игру. ♥

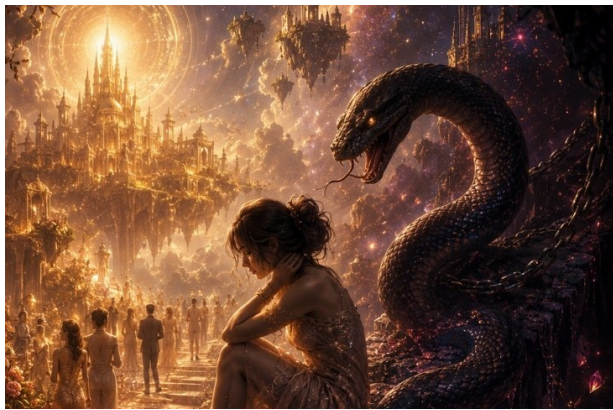



КЛЕТКА 16. РЕВНОСТЬ — РЕВНОСТЬ — ЭТО СТРАХ  
ПОТЕРИ ЛЮБВИ.

СТР. 258

ЭКР. 262

## Клетка 16. Ревность

---

Ревность — это страх потери любви.

Страх быть заменённым. Страх оказаться недостаточно важным, недостаточно ценным, недостаточно нужным. На поверхности ревность всегда выглядит как история про другого человека. Но в глубине она почти всегда оказывается историей про самого себя. Про собственную ценность. Про доверие. Про безопасность. Про внутреннюю опору. Поэтому ревность редко говорит о партнёре. Она говорит о том месте внутри человека, которое боится быть покинутым.

**ГЛУБИННЫЙ СМЫСЛ КЛЕТКИ**

Ревность рождается там, где любовь смешивается со страхом. Человек начинает воспринимать другого не как свободную личность, а как источник своего счастья. И тогда появляется тревога.

Если он уйдёт? Если она выберет другого?  
Если меня разлюбят? Если я окажусь недостаточным?

Чем сильнее зависимость от другого человека, тем сильнее становится ревность. Потому что на карту поставлена не только любовь. На карту поставлено ощущение собственной ценности.

**КОГДА ЭТА КЛЕТКА ПРИХОДИТ В ЖИЗНЬ****ОНА ПОЯВЛЯЕТСЯ ТОГДА, КОГДА ЧЕЛОВЕК:**

- боится потерять отношения
- испытывает тревогу рядом с любимым человеком; сравнивает себя с другими
- чувствует угрозу
- сомневается в себе
- пытается контролировать близких

переживает из-за недостатка внимания. Очень часто ревность становится зеркалом старых ран, которые не имеют отношения

#### **ТЕНЬ КЛЕТКИ**

##### **В ТЕНЕВОМ ПРОЯВЛЕНИИ ЧЕЛОВЕК:**

- контролирует партнёра
- требует доказательств любви
- подозревает
- проверяет
- сравнивает себя с другими
- живёт в тревоге
- теряет внутренний покой

становится зависимым от поведения другого человека. Самое болезненное в ревности то, что она постепенно разрушает именно то, что человек пытается сохранить.

#### **СВЕТ КЛЕТКИ**

В зрелом проявлении ревность становится дверью к глубокому самопознанию. Человек начинает задавать себе вопросы:

Почему я так боюсь потери? Почему моя ценность зависит от другого человека? Что именно вызывает мою тревогу? Чему меня учит эта ситуация?

Тогда ревность перестаёт быть разрушительной эмоцией. Она становится проводником к внутренней зрелости.

#### **КАК Я УЗНАЮ СЕБЯ В ЭТОЙ КЛЕТКЕ?**

Я боюсь потерять близкого человека. Мне важно чувствовать подтверждение любви. Я переживаю, что меня могут заменить. Мне

сложно доверять. Я сравниваю себя с другими

сложно доверять. Я сравниваю себя с другими людьми. Я тревожусь, когда не получаю внимания. Мне важно контролировать ситуацию. Я чувствую угрозу там, где её может и не быть.

## **ВОПРОСЫ ДЛЯ ИССЛЕДОВАНИЯ**

### Отношения

- Чего я боюсь потерять на самом деле? Что именно вызывает мою ревность? Какую угрозу я вижу? Где моя ценность зависит от поведения партнёра?
- Что я пытаюсь контролировать? Какие старые раны откликаются через эту ситуацию? Что изменится, если я начну больше доверять себе? Люблю ли я человека или пытаюсь владеть им?

### Деньги

- Где я сравниваю себя с другими? Чьему успеху я завидую или ревную? Что чужие достижения говорят обо мне? Почему мне кажется, что кому-то достанется больше?
- Где я сомневаюсь в собственных возможностях?

### Реализация

- Кого я воспринимаю как конкурента? Почему успех других вызывает у меня реакцию? Что я не признаю в собственной силе? Где мне не хватает уверенности?
- Как я могу направить эту энергию в развитие?

### Саморазвитие

- В каких сферах жизни я чувствую себя недостаточным(ой)? Откуда появился страх быть отвергнутым? Какие убеждения питают мою ревность? Что помогает мне чувствовать внутреннюю опору?
- Где мне необходимо больше любви к себе?

Духовный путь

- Что ревность показывает мне обо мне? Где я отделился(ась) от собственной ценности? Чему учит меня страх потери? Что остаётся, когда исчезает контроль?
- Как выглядит любовь без страха?

#### ЧТО ВАЖНО ОСОЗНАТЬ

Ревность не является доказательством любви. Очень часто она является доказательством страха. Любовь стремится к доверию. Страх стремится к контролю. Именно поэтому клетка Ревности приглашает человека вернуться к себе. Вспомнить, что его ценность не зависит от выбора другого человека. Что любовь нельзя удержать силой. Что близость невозможна без свободы.

#### ПОСЛАНИЕ КЛЕТКИ

Ты не можешь потерять то, что действительно принадлежит твоему пути. И ты не сможешь удержать то, что решило уйти. Поэтому перестань охранять любовь страхом. Любовь раскрывается через доверие. А доверие начинается с доверия самому себе. ♡

В твоём поле клетка 16 связана со змеей 16 → 4 (Ревность → Жадность).

Это очень глубокая связка. Потому что ревность часто рождается из желания обладать. Удержать. Присвоить. Не потерять. Именно поэтому поле возвращает человека к уроку 4 клетки. Пока любовь воспринимается как собственность, ревность будет неизбежна.

16 → 4 От контроля к доверию.

От обладания к любви. ☐☐♥





## Клетка 17. Сострадание

---

После ревности, контроля и желания удержать мир под себя человек попадает в пространство сердца. Дайя — это не жалость. Это способность видеть боль другого человека, не отвергая при этом себя. Многие путают сострадание с жертвенностью. Но настоящая Дайя не требует спасать всех вокруг, жертвовать своими интересами или терпеть то, что причиняет боль. Она рождается из понимания, что каждый человек проходит свой путь и свои уроки.

### **НА ЭТОЙ КЛЕТКЕ ИГРОК ЧАСТО СТАЛКИВАЕТСЯ С ВОПРОСОМ:**

Можно ли любить человека и при этом не спасать его?

Именно здесь начинается переход от эмоциональной зависимости к зрелой любви.

В отношениях

### **ЧЕЛОВЕК МОЖЕТ ОБНАРУЖИТЬ:**

- желание изменить партнёра
- стремление доказать свою правоту
- спасательство

чувство вины за чужие решения; страх отпустить того, кому плохо. Клетка приглашает увидеть границу между любовью и контролем.

В деньгах

Часто проявляются: работа «из жалости»; страх брать достойную оплату; привычка отдавать больше, чем получать; спасение клиентов вместо помощи.

В самореализации

**ВОЗНИКАЕТ ВОПРОС:**

Как я могу быть полезным миру, не разрушая себя?

Это одна из ключевых тем проводников, психологов, коучей и помогающих специалистов.

**ТЕНЬ КЛЕТКИ**

Теневая сторона Дайи — жертвенность. Когда человек настолько сосредоточен на других, что забывает о себе. Он помогает всем, кроме себя. Понимает всех, кроме себя. Прощает всех, кроме себя.

**ДАР КЛЕТКИ**

Дар Дайи — мудрое сердце. Способность оставаться открытым, не теряя границ. Любить без контроля. Помогать без спасательства. Поддерживать без жертвы.

**ВОПРОСЫ ДЛЯ ИССЛЕДОВАНИЯ**

## Отношения

- Кого я пытаюсь спасти? Что произойдёт, если я перестану нести чужую ответственность? Где любовь превратилась в контроль?

## Деньги

- Не работаю ли я больше из жалости, чем из ценности? Позволяю ли я себе получать столько же, сколько отдаю?

## Самореализация

- Какую пользу я могу приносить миру, сохраняя баланс? Где я забываю о себе ради других?

## Личностный рост

- Кому мне пора позволить пройти свой собственный путь? Что изменится, если я проявлю сострадание к себе так же, как к другим?
- □ Послание клетки: «Настоящее сострадание начинается там, где заканчивается желание контролировать чужой

заканчивается желание управлять чужой судьбой.»

СТР. 267

ЭКР. 271

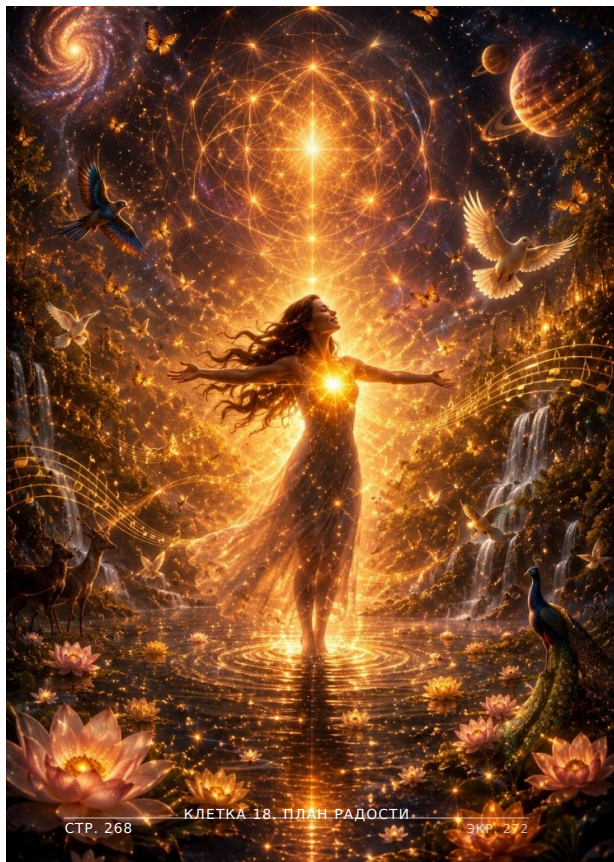

СТР. 268

КЛЕТКА 18. ПЛАН РАДОСТИ.

ЭКР. 272

Клетка 18. План радости

После того как человек открывает сердце через сострадание, в его жизни появляется нечто очень важное — способность радоваться без причины. Большинство людей привыкли связывать радость с результатом. «Когда заработаю — порадуюсь.» «Когда встречу своего человека — буду счастлив.» «Когда перееду, похудею, запущу проект — тогда начну жить.» Но Харша предлагает совершенно другой взгляд. Радость — это не награда за правильно прожитую жизнь.

Радость — это состояние, из которого создаётся жизнь. На этой клетке игроку часто приходится увидеть, насколько давно он запретил себе быть счастливым прямо сейчас. Сколько удовольствия было отложено на потом. Сколько счастья поставлено в зависимость от обстоятельств.

В отношениях

#### **ЧАСТО ВСКРЫВАЮТСЯ ВОПРОСЫ:**

умею ли я быть счастливым без партнёра?  
не сделал ли я другого человека источником своей радости?

могу ли я наслаждаться отношениями,  
а не использовать их для заполнения пустоты?

Зрелая любовь рождается из радости.  
Зависимость рождается из нехватки.

В деньгах

Многие люди живут по принципу: «Сначала заработаю, потом начну жить.» Но деньги любят энергию живого человека. Не того, кто бесконечно ждёт будущего. А того, кто уже сейчас способен наслаждаться жизнью.

**ЭТА КЛЕТКА ПРЕДЛАГАЕТ ЧЕСТНО ПОСМОТРЕТЬ:**

Получаю ли я удовольствие от пути? Или живу только ради очередной цели?

Очень часто именно здесь люди понимают, что годами бегут за успехом, забывая жить.

**ТЕНЬ КЛЕТКИ**

- Тень Харши — зависимость от удовольствий. Когда человек путает радость с развлечениями. Тогда появляются: бесконечный поиск ярких эмоций

- зависимость от внимания

потребность постоянно чем-то заполнять внутреннюю пустоту; страх остаться наедине с собой.

**ДАР КЛЕТКИ**

Дар Харши — внутренняя наполненность. Способность радоваться жизни независимо от обстоятельств. Находить красоту в обычном. Быть благодарным за настоящее. Чувствовать вкус момента.

**ВОПРОСЫ ДЛЯ ИССЛЕДОВАНИЯ**

## Отношения

- От чего зависит моя радость? Умею ли я быть счастливым без другого человека? Что приносит мне удовольствие в отношениях прямо сейчас?

## Деньги

- Позволяю ли я себе наслаждаться тем, что уже имею? Не откладываю ли жизнь на потом?

## Самореализация

- Получаю ли я удовольствие от своего пути? Что делает меня живым человеком уже сегодня?

## Личностный рост

- Когда я последний раз радовался просто так? Что мешает мне быть счастливым прямо сейчас?

**ПОСЛАНИЕ КЛЕТКИ**

«Радость приходит не тогда, когда жизнь становится идеальной. Жизнь начинает меняться тогда, когда ты разрешаешь себе радоваться ей уже сейчас.» □□

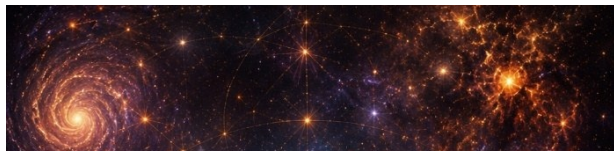

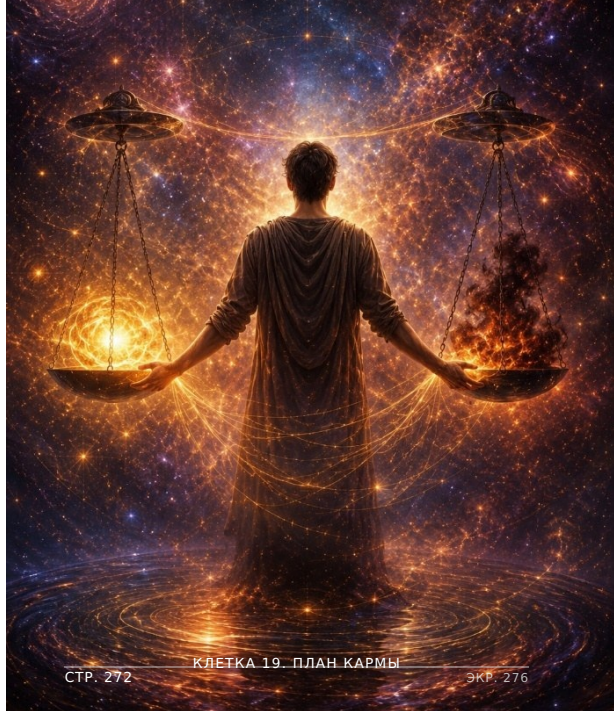

СТР. 272

КЛЕТКА 19. ПЛАН КАРМЫ

ЭКР. 276

## Клетка 19. План кармы

---

Карма — одна из самых неправильно понимаемых клеток на всём поле. Многие воспринимают её как наказание за ошибки прошлого или расплату за неверные поступки. Но поле говорит о другом. Карма не судит. Не обвиняет. Не наказывает. Она показывает связь между тем, что человек выбирает, и тем, что в итоге создаёт в своей жизни. Каждая мысль становится выбором.

Каждый выбор становится действием.  
Каждое действие становится опытом.

И однажды этот опыт возвращается к нам, чтобы мы смогли увидеть последствия собственных решений. Поэтому Карма — это не про прошлое. Она про ответственность. Находясь на этой клетке, игрок получает возможность увидеть закономерности своей жизни.

Почему снова приходит похожий партнёр? Почему повторяются одни и те же конфликты? Почему деньги приходят и уходят по одному сценарию? Почему желаемый результат всё ещё остаётся недостижимым?

Карма приглашает отказаться от поиска виноватых и посмотреть глубже. Не на то, что сделали другие. А на то, что создаю я сам. Для многих игроков это становится поворотным моментом всей игры. Потому что именно здесь происходит переход из позиции жертвы в позицию автора собственной жизни.

В отношениях

Карма часто показывает повторяющиеся сценарии. Человек может менять города, страны и партнёров, но снова и снова сталкиваться с похожими ситуациями. Меняются люди. Но урок остаётся прежним. На этой клетке важно спросить себя:

Что жизнь пытается показать мне через эти отношения? Какую роль в этом сценарии играю я сам?

Что будет, если вместо обвинений я возьму ответственность за свою часть происходящего?

Очень часто именно здесь приходит

понимание, что отношения не случайны. Они становятся зеркалом тех уроков, которые человек ещё не прошёл.

В днягах

Деньги также подчиняются закону причины и следствия. Карма предлагает честно посмотреть:

Соответствует ли мой результат моим действиям? Достаточно ли я вкладываюсь в то, что хочу получить? Не пытаюсь ли я получить урожай там, где ещё ничего не было посеяно?

На этой клетке становится очевидно, что изобилие создаётся не желаниями, а ежедневными решениями.

В самореализации

Многие мечтают о больших результатах. Но Карма всегда возвращает к простому вопросу:

Какие действия ты совершаешь каждый день?

Не то, о чём ты думаешь. Не то, о чём мечтаешь. Не то, чего хочешь. А то, что ты делаешь. Потому что именно действия формируют будущее.

#### ТЕНЬ КЛЕТКИ

Тень Кармы — это позиция жертвы. Убеждение, что жизнь происходит с человеком, а не создаётся им. Тогда появляются:

– обиды; – претензии; – чувство

несправедливости; – обвинения других людей; – ожидание спасителя.

Человек отдаёт свою силу обстоятельствам и перестаёт видеть собственное влияние на происходящее.

#### **ДАР КЛЕТКИ**

Дар Кармы — осознание собственной силы. Понимание того, что каждый новый выбор способен изменить направление пути. В этот момент человек перестаёт бороться с жизнью. Он начинает её создавать. Именно здесь рождается зрелая свобода. Свобода не от последствий. А свобода выбирать причины.

#### **ВОПРОСЫ ДЛЯ ИССЛЕДОВАНИЯ**

##### Отношения

- Какие сценарии повторяются в моей жизни снова и снова? Что я продолжаю не замечать? Какой урок приходит ко мне через этих людей?

##### Деньги

- Какие мои решения привели меня в текущую точку? Что я делаю регулярно для создания желаемого результата?

##### Самореализация

- Соответствуют ли мои действия моим целям? Что мне пора перестать

- Где я всё ещё ищу виноватых? За что мне пора взять полную ответственность?

**ПОСЛАНИЕ КЛЕТКИ**

«Жизнь не наказывает тебя и не награждает. Она лишь показывает последствия того, что однажды было выбрано.» Для твоей книги эта версия уже звучит как глава авторской методики, а не как обычное описание клетки. Она показывает не только значение клетки, но и то, как работать с игроком, который на неё попал.





СТР. 276

КЛЕТКА 20. ДАР БЕЗ СОЖАЛЕНИЙ

ЭКР. 280

## Клетка 20. Дар без сожалений

---

Эта клетка говорит о способности отдавать легко. Без ожиданий. Без скрытых требований. Без внутреннего торга. На первый взгляд кажется, что речь идёт о материальных вещах. Но на самом деле жизнь постоянно предлагает нам делиться гораздо большим. Своим временем. Вниманием. Поддержкой. Опытom. Любовью. Знаниями. Именно здесь поле задаёт важный вопрос:

Умеешь ли ты отдавать свободно? Или за каждым твоим даром стоит надежда получить что-то взамен?

## ГЛУБИННЫЙ СМЫСЛ КЛЕТКИ

Большинство людей считают себя щедрыми. Но если внимательно посмотреть, очень часто за отдачей скрывается ожидание. Ожидание благодарности. Признания. Любви. Ответного шага. Пока существует ожидание, дар остаётся сделкой. Настоящий дар рождается только тогда, когда человек готов отпустить то, что отдал. Полностью. Без сожалений.

В отношениях

Эта клетка часто показывает скрытый обмен. Человек говорит: «Я столько для него сделала.» «Я столько вложил в эти отношения.» «Я всегда был рядом.» Но за этими словами часто стоит невысказанное ожидание. Дар без сожалений предлагает честно посмотреть:

Люблю ли я человека? Или пытаюсь заслужить любовь через свою отдачу?

В деньгах

**ЗДЕСЬ ПРОЯВЛЯЮТСЯ ОТНОШЕНИЯ ЧЕЛОВЕКА С ИЗОБИЛИЕМ. ИГРОК МОЖЕТ УВИДЕТЬ:**

– страх потерять деньги; – страх делиться ресурсами; – недоверие к жизни; – привязанность к накоплению.

**ПОЛЕ ПРЕДЛАГАЕТ ИССЛЕДОВАТЬ:**

Верю ли я, что жизнь способна восполнить то, что я отдаю?

В самореализации

Многие люди обладают знаниями, опытом и талантами. Но удерживают их внутри. Боятся проявляться. Боятся делиться. Боятся быть увиденными. Дар

дар без сожалений напоминает: Талант, которым не делятся, постепенно теряет силу. Дар

раскрывается только тогда, когда начинает служить людям.

#### **ТЕНЬ КЛЕТКИ**

Тень этой клетки — жертвенность. Когда человек отдаёт больше, чем способен. Когда помогает из чувства долга. Когда жертвует собой ради признания. Тогда появляются:

– усталость; – обида; – разочарование; – ощущение несправедливости.

Человек начинает считать, сколько отдал и сколько получил в ответ. Именно в этот момент дар превращается в сделку.

#### **ДАР КЛЕТКИ**

Дар этой клетки — внутренняя свобода. Человек больше не привязан к результату своей отдачи. Он делится не потому, что должен. И не потому, что ждёт награды. Он отдаёт потому, что может. Потому что внутри достаточно. Потому что сердце открыто. Потому что сам процесс дарения становится радостью.

## ВОПРОСЫ ДЛЯ ИССЛЕДОВАНИЯ

### Отношения

- Что я ожидаю получить взамен своей любви? Где моя забота стала скрытым требованием? Умею ли я отдавать свободно?

### Деньги

- Что я удерживаю из страха потерять? Насколько я доверяю жизни? Позволяю ли я себе быть щедрым?

### Самореализация

- Чем я могу поделиться уже сегодня? Какие свои дары я продолжаю скрывать от мира?

### Личностный рост

- Что для меня значит истинная щедрость? Могу ли я отпустить то, что однажды подарил?

## ПОСЛАНИЕ КЛЕТКИ

«Настоящий дар не оставляет после себя долга.  
Он оставляет после себя свободу.»

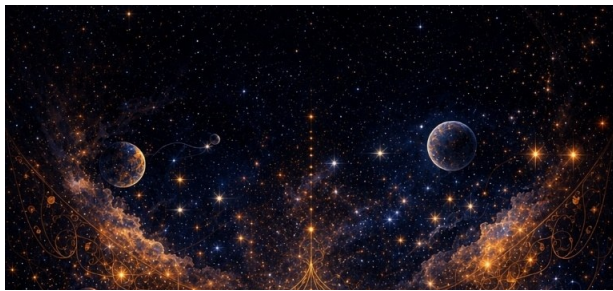



### Клетка 21. Искушение

---

После клетки «Дар без сожалений» человек сталкивается с ещё более глубоким процессом. Процессом внутреннего очищения. Искушение — это не наказание. Не чувство вины. Не необходимость страдать за прошлые ошибки. Истинное искупление начинается в тот момент, когда человек перестаёт убегать от правды о себе. Когда появляется готовность увидеть последствия своих решений. Признать их. Принять. И изменить то, что требует изменения.

На этой клетке жизнь предлагает перестать оправдываться и начать взрастать.

**ГЛУБИННЫЙ СМЫСЛ КЛЕТКИ**

Каждый человек совершает ошибки. Каждый причиняет боль. Каждый однажды предаёт себя или других. Но страдание возникает не из-за самой ошибки. Страдание возникает тогда, когда человек продолжает отрицать произошедшее. Искушение начинается с честности. С признания: «Да. Это было.» Без попытки сделать вид, что ничего не произошло. Без поиска виноватых. Без оправданий. Только тогда появляется возможность освободиться от груза прошлого.

В отношениях

**НА ЭТОЙ КЛЕТКЕ МОГУТ ПОДНИМАТЬСЯ ТЕМЫ:**

– невыполненных обещаний; – обид; – предательства; – чувства вины; – незавершённых разговоров.

Очень часто человек несёт груз прошлых отношений гораздо дольше, чем сами отношения существуют. Поле предлагает посмотреть:

Что я до сих пор не простил себе?

За что продолжаю себя наказывать? Где

За что продолжаю себя наказывать? Где  
пришло время отпустить прошлое?

В деньгах

### **ЗДЕСЬ МОГУТ ПРОЯВЛЯТЬСЯ:**

– ошибки прошлого; – страх снова потерять деньги; – чувство вины за успех или неудачу; – старые финансовые решения.

Игроку важно увидеть: Каждый опыт был частью пути. Ни одна ошибка не определяет человека навсегда.

В самореализации

Многие люди не позволяют себе двигаться дальше из-за прошлого. Одна неудача. Один провал. Один неверный выбор. И человек годами остаётся в одной точке. Искупление напоминает: Ты не обязан оставаться тем человеком, которым был вчера.

### **ТЕНЬ КЛЕТКИ**

Тень Искупления — самонаказание. Когда человек бесконечно обвиняет себя. Живёт с чувством вины. Не позволяет себе быть счастливым. Не позволяет себе получать. Не позволяет себе двигаться вперёд. Он словно выносит себе приговор и становится собственным судьёй.

### **ДАР КЛЕТКИ**

Дар этой клетки — освобождение. Способность признать прошлое, извлечь урок и отпустить его. Без отрицания. Без самообмана. Без вечного наказания. Человек возвращает себе право жить дальше.

**ВОПРОСЫ ДЛЯ ИССЛЕДОВАНИЯ**

## Отношения

- За что я до сих пор виню себя? Какие разговоры остались незавершёнными? Что мне пора простить себе?

## Деньги

- Какой финансовый опыт я продолжаю считать своей ошибкой? Чему он меня научил?

## Самореализация

- Где прошлое удерживает меня от нового шага? Что изменится, если я перестану жить через призму старых неудач?

## Личностный рост

- Что я отказываюсь принимать в своей истории? Какой урок скрыт за этим опытом?

**ПОСЛАНИЕ КЛЕТКИ**

«Искупление приходит не через страдание. Оно приходит через честность, принятие



СТР. 286

КЛЕТКА 22. ПЛАН ДХАРМЫ

ЭКР. 290

Клетка 22. План Дхармы

Дхарма — одна из ключевых клеток поля.

Это момент, когда человек начинает задавать себе вопрос не о том, чего он хочет от жизни. А о том, чего жизнь хочет от него. Большую часть пути человек движется через желания, страхи, амбиции, поиск счастья и попытки

избежать боли. Но однажды приходит более глубокий вопрос:

| Для чего я здесь?

Не кем мне стать. Не сколько заработать. Не как заслужить любовь. А какое место я занимаю в большом замысле жизни. Именно здесь начинается встреча с Дхармой.

#### **ГЛУБИННЫЙ СМЫСЛ КЛЕТКИ**

Дхарма — это не профессия. Не предназначение в привычном понимании. Не список задач, которые человек обязан выполнить. Дхарма — это жизнь в согласии со своей истинной природой. Это состояние, в котором человек перестаёт предавать себя. Перестаёт жить чужими ожиданиями. Перестаёт идти дорогой, которая ему не принадлежит. На этой клетке возникает вопрос:

| Туда ли я иду на самом деле?

В отношениях

Очень часто Дхарма поднимает тему честности. Не перед партнёром. Перед собой. Человек может осознать:

- – что живёт не своей жизнью
  - – что соглашается на меньшее
  - – что боится быть собой
- что строит отношения из страха одиночества.

Поле предлагает вернуться к собственной истине. Потому что отношения, построенные на отказе от себя, рано или поздно начинают разрушаться.

В деньгах

На этой клетке человек исследует связь между своим путём и материальной реализацией. Часто возникает вопрос:

| Зарабатываю ли я тем способом, который соответствует моей природе?

Иногда деньги приходят тяжело не потому, что человек мало работает. А потому, что движется не своим путём.

В самореализации

Это одна из самых сильных клеток для поиска своего дела. Но Дхарма редко отвечает словами. Она проявляется через внутреннее ощущение правильности. Когда становится спокойно. Когда исчезает внутренний конфликт. Когда человек чувствует: Я нахожусь на своём месте.

### **ТЕНЬ КЛЕТКИ**

Тень Дхармы — жизнь по чужому сценарию. Когда человек выбирает то, чего от него ждут другие. Живёт ради одобрения. Боится разочаровать. Пытается соответствовать. Тогда постепенно теряется связь с собой. И появляется ощущение пустоты даже при внешнем успехе.

### **ДАР КЛЕТКИ**

Дар Дхармы — внутренняя целостность. Человек перестаёт разрываться между желаниями и обязанностями. Между мечтами и страхами. Между собой настоящим и образом, который показывает миру. Он начинает жить из своей сути. Именно поэтому с этой клетки начинается одна из самых красивых стрел поля.

22 → 60 Когда человек находит свою Дхарму, он получает доступ к Высшему Разуму.

К ясности. К мудрости. К способности видеть путь дальше.

### **ВОПРОСЫ ДЛЯ ИССЛЕДОВАНИЯ**

Отношения

- Где я предаю себя ради сохранения отношений? Какая правда давно просится наружу? Что изменится, если я начну быть собой?

- Соответствует ли моя деятельность моей природе? Что я делаю только ради одобрения или безопасности?

Самореализация

- Что приносит мне ощущение внутренней правильности? Где я чувствую себя на своём месте?

Личностный рост

- Чью жизнь я живу? Если убрать страхи и ожидания окружающих, какой путь выберу я?

#### ПОСЛАНИЕ КЛЕТКИ

«Дхарма начинается там, где заканчивается попытка быть кем-то другим.»





### Клетка 23. Небесный план

---

После встречи с Дхармой человек начинает чувствовать почву под ногами. Исчезает необходимость постоянно искать подтверждение своей ценности во внешнем мире. Появляется уверенность. Не та, которую нужно демонстрировать. Не та, которая громко заявляет о себе. А тихая внутренняя сила, основанная на знании себя. На этой клетке человек начинает доверять собственной жизни, своему пути и своим решениям.

## ГЛУБИННЫЙ СМЫСЛ КЛЕТКИ

Большинство людей ищут уверенность снаружи. Через признание. Через отношения. Через деньги. Через достижения. Им кажется, что однажды произойдёт что-то важное, после чего они наконец поверят в себя. Но поле показывает обратное. Уверенность не приходит после результата. Результат приходит вслед за уверенностью. Настоящая уверенность рождается тогда, когда человек перестаёт сомневаться в своём праве быть собой.

В отношениях

На этой клетке становятся видны места, где человек потерял связь с собственной ценностью. Проявляются вопросы:

– почему я боюсь быть отвергнутым?–  
почему соглашаюсь на меньшее?– почему  
мне так важно чужое мнение?– почему я  
боюсь показать свои настоящие чувства?

Уверенность помогает строить отношения не из страха потерять, а из уважения к себе и другому человеку.

В деньгах

Очень часто финансовые ограничения связаны не со способностями человека, а с тем, насколько он верит в свою ценность. На этой клетке полезно исследовать:

Могу ли я назвать свою цену? Могу ли я попросить достойную оплату? Верю ли я в то,

что создаю? Потому что мир редко оценивает нас выше, чем мы оцениваем себя сами.

В самореализации

Многие идеи остаются нереализованными не из-за отсутствия возможностей. А из-за сомнений. Человек ждёт идеального момента. Дополнительных знаний.

Разрешения. Поддержки. Но уверенность приходит не до действия. Она рождается в действии. Каждый шаг укрепляет веру в себя.

#### **ТЕНЬ КЛЕТКИ**

Тень уверенности — самоуверенность. Когда человек начинает считать, что уже всё знает. Перестает слышать других. Теряет гибкость. Путает силу с превосходством. Но истинная уверенность не нуждается в доказательствах. Она спокойна.

#### **ДАР КЛЕТКИ**

Дар этой клетки — внутренняя опора. Человек перестает зависеть от похвалы и одобрения. Он знает свои сильные стороны. Принимает свои ограничения. И продолжает двигаться вперёд независимо от внешних обстоятельств. Появляется состояние: «Я справлюсь.» Не потому, что всё будет легко. А потому, что я доверяю себе.

**ВОПРОСЫ ДЛЯ ИССЛЕДОВАНИЯ**

## Отношения

- Где я отказываюсь от себя ради одобрения? Что я боюсь показать другим людям? На что я согласился бы, если бы полностью доверял себе?

## Деньги

- Верю ли я в ценность того, что создаю? Где я недооцениваю себя? Позволяю ли я себе получать достойную оплату?

## Самореализация

- Какой шаг я давно откладываю из-за страха? Что изменится, если я начну действовать уже сейчас?

## Личностный рост

- На что я могу опереться внутри себя? Что помогает мне чувствовать собственную силу?

**ПОСЛАНИЕ КЛЕТКИ**

«Уверенность приходит не тогда, когда исчезают страхи. Она приходит тогда, когда ты выбираешь идти вперёд вместе с ними.»





### Клетка 24. Плохая компания

---

Не всё, что кажется поддержкой, помогает расти. Не каждый человек, который находится рядом, желает нам добра. Не каждое окружение ведёт нас вперёд. Иногда именно люди, которых мы впускаем в свою жизнь, становятся причиной того, что мы теряем связь с собой. Клетка «Плохая

что мы теряем связь с собой. Клетка «плохая компания» говорит не о злых людях. Она говорит о влиянии. О том, как окружение способно незаметно формировать наши мысли, привычки, решения и судьбу.

#### **ГЛУБИННЫЙ СМЫСЛ КЛЕТКИ**

Человек редко меняется мгновенно. Гораздо чаще он постепенно становится похожим на тех, кто его окружает. Мы перенимаем взгляды. Привычки. Отношение к жизни. Страхи. Ограничения. И однажды можем обнаружить, что живём совсем не той жизнью, которую выбирали сами. На этой клетке поле предлагает посмотреть:

Кто влияет на меня сильнее, чем я готов признать?

В отношениях

Иногда плохая компания проявляется через друзей, которые поддерживают наши обиды. Подпитывают конфликты. Убеждают, что виноваты всегда другие. Не помогают

разобраться в ситуации, а усиливают внутренний хаос. На этой клетке важно увидеть:

После общения с какими людьми становится тяжелее любить? Тяжелее доверять? Тяжелее быть собой?

В деньгах

Очень часто финансовые ограничения поддерживаются окружением. Люди вокруг могут постоянно говорить: — денег нет; — заработать невозможно; — у всех всё куплено; — ничего не получится. Постепенно эти убеждения становятся частью внутренней картины мира. И человек перестаёт замечать возможности.

В самореализации

Плохая компания редко говорит: «Не развивайся.» Она действует тоньше. Высмеивает мечты. Ставит под сомнение цели. Обесценивает успехи. Поддерживает привычную зону комфорта. Именно поэтому многие люди отказываются от своего пути не из-за отсутствия способностей, а из-за влияния среды.

#### **ТЕНЬ КЛЕТКИ**

Главная тень этой клетки — потеря себя. Когда человек настолько подстраивается под окружение, что перестаёт понимать, чего хочет на самом деле. Живёт чужими убеждениями. Повторяет чужие страхи.

Принимает чужие ограничения за свои.

#### **ДАР КЛЕТКИ**

Дар этой клетки приходит через осознание. Человек начинает видеть влияние среды. Перестаёт жить автоматически. Начинает выбирать своё окружение осознанно. Именно здесь появляется возможность выйти из старых сценариев и сделать шаг к новой жизни. Не случайно следующей клеткой становится Хорошая компания. Сначала

нужно увидеть, что тянет вниз. Только потом можно выбрать то, что помогает расти.

#### **ВОПРОСЫ ДЛЯ ИССЛЕДОВАНИЯ**

##### Отношения

- После общения с кем я чувствую опустошение? Кто усиливает мои страхи и сомнения? Где я позволяю другим людям влиять на мои решения?

##### Деньги

- Какие ограничивающие убеждения я получил от своего окружения? Кто внушил мне страх перед успехом или деньгами?

##### Самореализация

- Кто обесценивает мои мечты и цели? Где я отказался от своих желаний ради принятия

окружающих?

Личностный рост

- Каких людей мне пора отпустить?  
Что изменится в моей жизни, если я начну  
выбирать окружение осознанно?

**ПОСЛАНИЕ КЛЕТКИ**

«Не каждое окружение приходит,  
чтобы поддержать тебя. Иногда его задача —  
показать, кем ты больше не хочешь быть.»

СТР. 300

ЭКР. 304



## Клетка 25. Хорошая компания

---

После встречи с плохой компанией человек начинает понимать одну из самых важных истин: Мы становимся похожими на тех, кто нас окружает. На клетке «Плохая компания» поле показывает связи, которые забирают энергию, усиливают страхи и удерживают человека в старых сценариях. На клетке «Хорошая компания» происходит обратное. В жизнь начинают приходить люди, которые помогают расти. Люди, рядом с которыми хочется становиться лучше.

Люди, которые вдохновляют не словами, а своим примером.

передачи информации. Это не просто приятное общение. Это пространство, где человек вспоминает о своих лучших качествах. Рядом с такими людьми становится легче сохранять верность своим ценностям. Легче делать сложный выбор. Легче двигаться вперёд. Хорошая компания не тянет за собой. Она помогает раскрыться тому лучшему, что уже есть внутри человека.

В отношениях

**НА ЭТОЙ КЛЕТКЕ ВАЖНО УВИДЕТЬ:**

Кто поддерживает мои отношения? Кто помогает мне становиться более зрелым партнёром? А кто подпитывает обиды, претензии и конфликты?

Иногда одно мудрое окружение способно изменить качество всей личной жизни.

В днях

Успех редко рождается в изоляции. Очень часто новые возможности приходят через людей. Через окружение. Через связи. Через сообщества единомышленников. На этой клетке поле напоминает: Важно не только то, что ты знаешь. Важно и то, рядом с кем ты находишься.

В самореализации

Многие большие проекты начинаются со встречи с правильными людьми. Наставниками. Партнёрами. Учителями. Единомышленниками. Теми, кто верит в человека тогда, когда он сам ещё сомневается.

## **ТЕНЬ КЛЕТКИ**

Тень этой клетки — зависимость от группы. Когда человек начинает жить чужими идеями и теряет собственный голос. Даже самое хорошее окружение не должно заменять связь с собой.

## **ДАР КЛЕТКИ**

Дар этой клетки — поддержка пути. Человек начинает встречать людей, которые помогают ему раскрывать потенциал. Они не проживают жизнь за него. Но помогают двигаться быстрее и осознаннее.

## **ВОПРОСЫ ДЛЯ ИССЛЕДОВАНИЯ**

Отношения

- Кто поддерживает мой рост? После общения с кем я чувствую вдохновение?

Деньги

- Кто показывает мне новые возможности? Какие люди помогают мне расширить мышление?

Самореализация

- Есть ли рядом люди, у которых я могу учиться? Кого я могу назвать своими единомышленниками?

Личностный рост

- Кто помогает мне помнить о моих сильных сторонах? Каких людей я хочу видеть рядом в будущем?

## **ПОСЛАНИЕ КЛЕТКИ**

«Правильные люди не проходят путь за тебя. Они помогают тебе не свернуть с него.»



СТР. 305

КЛЕТКА 26. ПЕЧАЛЬ

ЭКР. 309

### Клетка 26. Печаль

---

Печаль приходит тогда, когда что-то заканчивается. Уходят люди. Разрушаются ожидания. Закрываются двери. Меняется жизнь. И то, что ещё вчера было частью нашей реальности, сегодня остаётся только

нашей реальности, сегодня остается только воспоминанием. Большинство людей стараются избежать печали. Отвлечься. Заглушить её. Убежать в работу, отношения, развлечения или новые цели. Но печаль приходит не для того, чтобы сломать человека. Она приходит, чтобы помочь ему отпустить то, что больше не принадлежит его жизни.

#### **ГЛУБИННЫЙ СМЫСЛ КЛЕТКИ**

Печаль — это не слабость. Это естественная реакция сердца на потерю. Она появляется тогда, когда человек соприкасается с тем, что было для него по-настоящему важным. На этой клетке жизнь предлагает не убежать от своих чувств. Не делать вид, что всё в порядке. Не торопить себя. А позволить себе прожить то, что требует завершения. Иногда единственный путь вперёд проходит через принятие своей боли.

В отношениях

Очень часто на этой клетке человек сталкивается с темой расставания.

Не обязательно физического. Иногда приходится отпускать образ человека. Надежду. Мечту о том, как всё могло бы сложиться. Именно здесь приходит понимание: Невозможно открыть новую дверь, продолжая держаться за старую.

В деньгах

Печаль может быть связана с потерянными возможностями. Неудачными решениями. Упущенным временем. Ошибками прошлого. На этой клетке важно увидеть: Каждый опыт был частью пути. Даже тот, который сегодня кажется потерей.

В самореализации

Иногда приходится отпустить старую версию себя. Старую профессию. Старые цели. Старые представления о том, кем ты должен быть. Это тоже потеря. И это тоже требует времени на прощание.

---

СТР. 307

ЭКР. 311

#### **ТЕНЬ КЛЕТКИ**

Тень печали — застревание в прошлом. Когда человек продолжает жить воспоминаниями. Снова и снова возвращается к тому, что уже завершилось. Не позволяет себе двигаться дальше. Не позволяет себе жить. Тогда печаль превращается в тяжесть.

#### **ДАР КЛЕТКИ**

Дар печали — очищение сердца. Когда чувства прожиты до конца, внутри освобождается место для нового. Для новых

людей. Для новых возможностей. Для новой жизни. Печаль учит отпускать с любовью. Не обесценивая прошлое. Но и не цепляясь за него.

#### **ВОПРОСЫ ДЛЯ ИССЛЕДОВАНИЯ**

##### Отношения

- Что я до сих пор не могу отпустить?  
По чему я на самом деле скучаю?  
Что завершилось, но ещё не принято мной?

##### Деньги

- О какой потере я продолжаю сожалеть?  
Какой урок принёс мне этот опыт?

##### Самореализация

- Какая старая версия меня просится быть отпущенной? Что я удерживаю только потому, что боюсь перемен?

##### Личностный рост

- Что я не позволяю себе оплакать?  
Что появится в моей жизни, если я отпущу прошлое?

#### **ПОСЛАНИЕ КЛЕТКИ**

«Печаль приходит не для того, чтобы оставить

тебя в прошлом. Она приходит, чтобы помочь тебе попрощаться с ним.»

СТР. 309

ЭКР. 313



СТР. 310

КЛЕТКА 27. СЛУЖЕНИЕ

ЭКР. 314

На определённом этапе пути человек начинает понимать, что жизнь больше не может вращаться только вокруг его личных желаний. Он уже получил опыт побед и поражений. Испытал радость и разочарование. Научился брать и отдавать. И теперь перед ним открывается новый вопрос:

Для кого я живу? Именно здесь начинается служение.

#### **глубинный смысл клетки**

Служение часто понимают неправильно. Многие воспринимают его как жертвенность. Как отказ от собственных интересов. Как обязанность спасать других. Но истинное служение не имеет ничего общего с самопожертвованием. Служение — это естественное желание делиться тем, что уже раскрыто внутри. Когда человек настолько наполнен своим опытом, знаниями, мудростью или любовью, что больше не может удерживать это только для себя.

Он начинает служить миру через свои дары.

В отношениях

На этой клетке человек исследует разницу между любовью и потреблением. Многие отношения строятся по принципу: «Что я получу?» Служение задаёт другой вопрос:

| Что я могу привнести в эти отношения?

Не из долга. Не из страха потерять. А из любви. Именно здесь отношения начинают становиться зрелыми.

В деньгах

Служение не противоречит изобилию. Наоборот. Очень часто самые большие результаты приходят к тем, кто создаёт настоящую ценность для других людей. На этой клетке важно увидеть:

Какую пользу я приношу миру? Какие проблемы помогаю решать?

Чем больше ценности создаёт человек, тем больше возможностей открывает жизнь.

В самореализации

Это одна из ключевых клеток предназначения. Она предлагает перестать спрашивать: «Что я хочу получить?» И начать спрашивать: «Через что я могу быть полезен?» Именно здесь рождаются настоящие проекты. Настоящее мастерство. Настоящее влияние.

### **ТЕНЬ КЛЕТКИ**

Тень служения — спасательство. Когда человек забывает о себе ради других. Пытается помочь всем. Берёт чужую ответственность. Ставит чужие потребности выше своих. В результате приходит истощение. Обида. Разочарование. Служение перестаёт быть радостью и превращается в тяжёлую ношу.

в тяжёлую ношу.

#### **ДАР КЛЕТКИ**

Дар этой клетки — жизнь, наполненная смыслом. Человек начинает чувствовать, что его действия имеют значение. Что его опыт может помочь другим. Что его путь не случаен. Именно в этот момент возникает глубокое внутреннее удовлетворение, которое невозможно купить или заслужить извне.

#### **ОСОБЕННОСТЬ КЛЕТКИ**

С этой клетки начинается одна из самых прекрасных стрел поля.

27 → 41 Когда служение становится искренним, человек приходит к осознанию.

Он перестаёт жить только ради себя. И начинает видеть своё место в большом замысле жизни.

#### **ВОПРОСЫ ДЛЯ ИССЛЕДОВАНИЯ**

##### Отношения

- Что я привношу в отношения? Где я люблю, а где пытаюсь получить? Как выглядит зрелая забота в моей жизни?

##### Деньги

- Какую ценность я создаю для других людей? Чем моя деятельность помогает людям?

##### Самореализация

- Через что я могу служить миру? Какие мои таланты способны приносить пользу другим?

- Где служение превращается в жертвенность? Как я могу помогать людям, не теряя себя?

**ПОСЛАНИЕ КЛЕТКИ**

«Истинное служение начинается тогда, когда человек перестаёт доказывать свою ценность и начинает делиться тем, что уже есть в его сердце.»

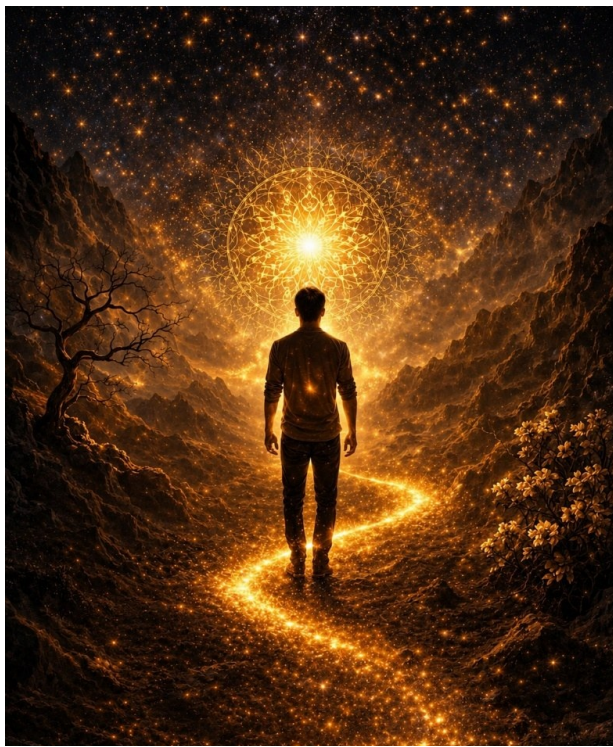

## Клетка 28. Религиозность

---

На определённом этапе пути человек начинает искать ответы на вопросы, которые невозможно решить только логикой.

Кто я? Для чего живу? Есть ли в происходящем высший смысл? Что находится за пределами материального мира?

Так начинается поиск духовной опоры. Именно этому посвящена клетка «Религиозность».

### **ГЛУБИННЫЙ СМЫСЛ КЛЕТКИ**

Религиозность — это не принадлежность к определённой вере. Не соблюдение ритуалов. Не знание священных текстов. В своём глубинном смысле эта клетка говорит о стремлении человека прикоснуться к чему-то большему, чем он сам. К тому, что невозможно полностью объяснить умом. К тому, что помогает пережить трудные периоды жизни и сохранить веру даже тогда, когда нет ясности. На этой клетке человек начинает искать не только внешние ответы, но и внутреннюю связь с высшим.

В отношениях

Очень часто религиозность проявляется через идеализацию. Человек начинает верить в образ вместо реального человека. Верить в то, какими отношения должны быть. Верить в красивую картинку. Именно здесь важно спросить себя:

Вижу ли я реальность или следую своим представлениям о ней?

В днях

На этой клетке человек может столкнуться с внутренним конфликтом между духовностью и материальным миром. Появляются убеждения: — деньги портят людей; — духовный человек не должен много зарабатывать; — богатство противоречит развитию. Поле предлагает увидеть, что истинная духовность не требует отказа от материального мира. Она требует осознанного отношения к нему.

В самореализации

Многие люди именно здесь начинают искать своё предназначение. Изучают духовные практики. Философию. Религию. Медитации. Различные системы знаний. Но клетка задаёт важный вопрос:

Ты ищешь истину или очередную систему, которая избавит тебя от необходимости искать самостоятельно?

#### **ТЕНЬ КЛЕТКИ**

Тень религиозности — слепая вера. Когда человек перестаёт думать самостоятельно. Передаёт ответственность авторитетам. Следует правилам, не понимая их смысла. Верит словам больше, чем собственному опыту. Тогда духовный поиск превращается в ограничение.

#### **ДАР КЛЕТКИ**

Дар этой клетки — вера. Не вера в догмы. Не вера в чужие слова. А глубокое внутреннее доверие жизни. Понимание, что даже если сейчас не видно всей картины, путь продолжает разворачиваться именно так, как необходимо для развития человека.

#### **ОСОБЕННОСТЬ КЛЕТКИ**

С этой клетки начинается одна из важнейших стрел поля.

28 → 50 Когда внешняя религиозность превращается во внутреннюю дисциплину и духовную практику, человек получает возможность подняться на новый уровень осознанности.

Поэтому задача этой клетки не в том, чтобы найти ответы. А в том, чтобы научиться задавать правильные вопросы.

#### **ВОПРОСЫ ДЛЯ ИССЛЕДОВАНИЯ**

Отношения

- Где я идеализирую людей? Что я

где и как мы уже идем? Это и отказываюсь видеть в реальности? Во что я верю больше, чем в собственный опыт?

Деньги

- Какие убеждения о духовности и деньгах я несу? Не противопоставляю ли я материальное и духовное?

Самореализация

- Что я ищу на самом деле? Какая истина важна лично для меня?

Личностный рост

- Где моя вера помогает мне расти? Где она ограничивает меня? Что для меня значит доверие жизни?

**ПОСЛАНИЕ КЛЕТКИ**

«Истина начинается не там, где человек находит ответы. Истина начинается там, где он перестаёт бояться задавать вопросы.»

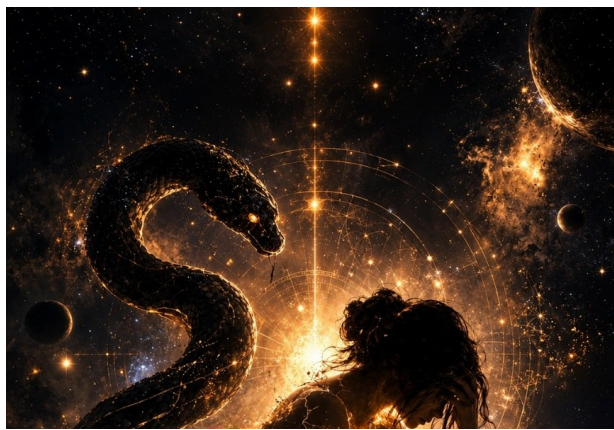



СТР. 320

КЛЕТКА 29. БЕЗБОЖИЕ

ЭКР. 324

### Клетка 29. Безбожие

---

После клетки «Религиозность» человек сталкивается с противоположной стороной поиска. Если раньше он искал ответы вовне, то теперь начинает сомневаться во всём. В убеждениях. В авторитетах. В правилах. В том, во что верил раньше. Эта клетка не про отсутствие Бога. Она про потерю связи. С жизнью. С доверием. С внутренним ориентиром. С собственной душой.

### ГЛУБИННЫЙ СМЫСЛ КЛЕТКИ

Безбожие приходит тогда, когда человек перестаёт видеть смысл происходящего. Он больше не чувствует поддержки. Не верит, что существует что-то большее, чем он сам. Ему кажется, что жизнь случайна, несправедлива или лишена глубинного смысла. На этой клетке человек часто переживает внутренний кризис. То, во что он верил раньше, перестаёт работать. Но новое понимание ещё не пришло. Это пространство пустоты. Именно здесь происходит проверка веры.

Не в религию. А в самую жизнь.

В отношениях

На этой клетке человек может потерять веру в любовь. После предательства. После болезненного расставания. После череды разочарований. Появляются мысли: «Настоящих отношений не существует.» «Любить опасно.» «Лучше никому не доверять.» Но поле предлагает посмотреть глубже:

Потерял ли я веру в любовь? Или потерял веру в конкретную историю?

В деньгах

Безбожие может проявляться через

ощущение безысходности. Когда человек много старается, но не видит результата. Когда руки опускаются. Когда исчезает вдохновение. Тогда появляется соблазн отказаться от мечты и перестать верить в свои возможности.

В самореализации

Очень часто эта клетка появляется перед большим ростом. Старые убеждения уже разрушены. Новые ещё не сформированы. Человек чувствует растерянность. Сомнения. Потерю ориентиров. Но именно через этот кризис рождается более зрелое понимание себя.

#### **ТЕНЬ КЛЕТКИ**

Тень безбожия — цинизм. Когда человек закрывает сердце. Перестаёт доверять людям. Отказывается верить в любовь. В добро. В жизнь. Он защищает себя от боли, но вместе с болью закрывает и возможность чувствовать радость.

#### **ДАР КЛЕТКИ**

Дар этой клетки — обретение собственной истины. Не навязанной. Не унаследованной. Не взятой из книг. А прожитой через личный опыт. Здесь человек перестаёт слепо верить и начинает знать. Именно поэтому эта клетка ведёт вниз.

29 → 6 Потеря связи с высшим часто возвращает человека обратно в иллюзии.

В заблуждения. В попытки искать ответы там, где их нет. И пока урок не будет усвоен,

## ВОПРОСЫ ДЛЯ ИССЛЕДОВАНИЯ

### Отношения

- Во что я перестал верить после своей боли?  
Что я закрыл вместе с разочарованием? Где я защищаюсь от любви?

### Деньги

- В каких сферах я потерял доверие к жизни?  
Где я уже готов сдаться?

### Самореализация

- Какие убеждения сейчас разрушаются?  
Что пытается родиться на месте старого мировоззрения?

### Личностный рост

- Что для меня значит вера? На что я могу опереться, когда исчезает уверенность? Где я утратил связь с собой?

## ПОСЛАНИЕ КЛЕТКИ

«Иногда потеря веры нужна не для того, чтобы остаться в темноте. А для того, чтобы перестать жить чужой истиной и найти свою собственную.»



СТР. 325 КЛЕТКА 30. ХОРОШИЕ ТЕНДЕНЦИИ ЭКР. 329

### Клетка 30. Хорошие тенденции

---

После встречи с сомнениями, потерями и внутренними испытаниями человек начинает замечать первые признаки перемен. Пока ещё нет больших результатов.

Нет окончательной ясности. Нет полной уверенности. Но уже появляются знаки того, что путь выбран верно. Именно об этом говорит клетка «Хорошие тенденции».

#### ГЛУБИННЫЙ СМЫСЛ КЛЕТКИ

Большинство людей привыкли замечать только итог. Они хотят увидеть готовый результат. Победу. Достижение. Исполнение желания. Но жизнь редко меняется мгновенно. Сначала появляются тенденции. Небольшие изменения. Новые мысли. Новые возможности. Новые люди. Новые решения. На этой клетке важно научиться видеть рост ещё до того, как он станет очевидным.

#### В отношениях

Иногда человеку кажется, что ничего не меняется. Но если посмотреть внимательно, можно заметить: Стало меньше конфликтов. Появилось больше честности. Стало легче разговаривать. Возникло больше понимания. Это ещё не конечный результат. Но это хорошие тенденции. Именно из таких небольших изменений рождаются большие перемены.

#### В деньгах

На этой клетке жизнь предлагает перестать оценивать ситуацию только по денежной стороне. Важно увидеть

по текущей сумме на счету. Важно увидеть направление движения. Появляются новые идеи. Новые знакомства. Первые клиенты. Новые возможности. Рост начинается задолго до того, как становится заметен окружающим.

В самореализации

Очень часто человек находится гораздо ближе к своей цели, чем ему кажется. Но из-за нетерпения он не замечает прогресса. Поле предлагает задать вопрос:

Какие признаки уже говорят о том, что я двигаюсь в правильном направлении?

---

СТР. 327

ЭКР. 331

#### **ТЕНЬ КЛЕТКИ**

Тень этой клетки — нетерпение. Желание получить всё сразу. Обесценивание маленьких побед. Постоянная концентрация на том, чего ещё нет. Тогда человек перестаёт замечать реальные изменения и теряет мотивацию продолжать путь.

#### **ДАР КЛЕТКИ**

Дар этой клетки — способность видеть рост. Замечать движение жизни. Доверять процессу. Понимать, что большие результаты складываются из множества маленьких шагов. Именно здесь рождается зрелое терпение. Не пассивное ожидание. А спокойная уверенность в том, что семена уже посажены и начинают прорастать.

**ВОПРОСЫ ДЛЯ ИССЛЕДОВАНИЯ**

## Отношения

- Какие позитивные изменения уже происходят? Что стало лучше по сравнению с прошлым? Какие новые возможности открываются в отношениях?

## Деньги

- Какие признаки говорят о росте? Что уже начинает приносить результат? Какие новые двери открываются передо мной?

## Самореализация

- Что изменилось за последние месяцы? Какие мои действия уже дают плоды? Где я недооцениваю свой прогресс?

## Личностный рост

- Что хорошего уже происходит в моей жизни? Какие тенденции я не замечаю из-за нетерпения? Что помогает мне доверять процессу?

**ПОСЛАНИЕ КЛЕТКИ**

«Большие перемены начинаются с едва заметных признаков. Научись видеть рост до того, как его увидят другие.»



настоящему — соприкасается со своей внутренней чистотой. Не той, которую нужно демонстрировать миру. Не образом идеального человека. Не правильностью. А той частью себя, которая всегда знала истину. План святости — это пространство души, свободной от борьбы, притворства и необходимости что-либо доказывать.

#### **ГЛУБИННЫЙ СМЫСЛ КЛЕТКИ**

Многие люди воспринимают святость как недостижимый идеал. Как состояние избранных. Как жизнь без ошибок, слабостей и человеческих чувств. Но поле показывает совершенно другой смысл. Святость начинается не тогда, когда человек становится идеальным. Святость начинается тогда, когда человек перестаёт воевать с собой. Когда принимает свою человеческую природу. Свои страхи. Свои ошибки. Свои уроки. И при этом сохраняет связь с любовью.

На этой клетке человек начинает видеть отношения глазами души. Постепенно исчезает желание побеждать. Доказывать. Контролировать. Манипулировать. Приходит понимание: Каждый человек проходит свой путь. Каждый имеет право на свои ошибки. Каждый развивается в своём темпе. Это рождает глубокое принятие.

В деньгах

План святости не отрицает материальный мир. Но помогает увидеть истинную ценность вещей. Человек начинает понимать разницу между потребностями души и желаниями эго. Между достатком и жадностью. Между реализацией и бесконечной гонкой за большим.

В самореализации

**НА ЭТОЙ КЛЕТКЕ ПОЯВЛЯЕТСЯ ВАЖНЫЙ ВОПРОС:**

Зачем я делаю то, что делаю? Ради признания? Ради статуса? Ради доказательства своей ценности?

Или потому что это действительно соответствует моей душе? План святости возвращает человека к чистоте намерений.

#### **ТЕНЬ КЛЕТКИ**

Тень этой клетки очень коварна. Это духовная гордыня. Когда человек начинает считать себя более осознанным,

более развитым или более правильным, чем другие. Когда святость превращается в превосходство. Когда вместо любви появляется осуждение. Именно поэтому настоящая святость всегда сопровождается смирением.

#### **ДАР КЛЕТКИ**

Дар этой клетки — внутренняя чистота. Способность жить в согласии со своей совестью. Сохранять доброе сердце даже тогда, когда жизнь испытывает на прочность. Видеть свет не только в себе, но и в других людях. Не потому что они совершенны. А потому что каждый человек несёт в себе частицу Божественного.

#### **ВОПРОСЫ ДЛЯ ИССЛЕДОВАНИЯ**

##### Отношения

- Где я продолжаю осуждать других? Кого мне пора простить? Что значит для меня безусловное принятие?

##### Деньги

- Что для меня является настоящим богатством? Какие желания идут от души, а какие от эго?

##### Самореализация

- Насколько чисты мои намерения? Если

убрать признание и похвалу, продолжу ли я  
делать то, что делаю?

Личностный рост

- Где я воюю с собой? Что изменится, если я  
приму себя целиком? Что для меня значит  
жить по совести?

#### ПОСЛАНИЕ КЛЕТКИ

«Святость — это не отсутствие ошибок.  
Это способность сохранять любовь в сердце,  
проходя через них.»





### Клетка 32. План равновесия

---

На протяжении всего пути человек сталкивается с противоположностями. Радость и печаль. Любовь и страх. Успех и поражение. Приобретение и потеря. Но лишь немногие понимают, что истинная мудрость рождается не в выборе одной из сторон. Она рождается в способности удерживать равновесие между ними. Именно этому посвящена клетка «План равновесия».

#### **ГЛУБИННЫЙ СМЫСЛ КЛЕТКИ**

Не отсутствие эмоций. Не жизнь без трудностей. Равновесие — это способность сохранять внутренний центр независимо от того, что происходит вокруг. На этой клетке человек начинает понимать: Жизнь всегда будет меняться. Будут взлёты и падения. Встречи и расставания. Победы и ошибки. Но его внутреннее состояние больше не обязано зависеть от внешних обстоятельств.

В отношениях

Очень часто люди впадают в крайности. Либо растворяются в партнёре. Либо полностью закрываются от близости. Либо контролируют. Либо избегают ответственности. План равновесия предлагает найти середину. Где есть любовь, но нет зависимости. Где есть близость, но остаются границы. Где есть свобода, но сохраняется ответственность.

В деньгах

На этой клетке человек начинает по-новому смотреть на изобилие. Он больше не живёт в страхе потерять. Но и не становится рабом накопления. Появляется понимание: Деньги — это инструмент. Не источник счастья. И не причина несчастья. Тогда отношение к финансам становится спокойным и зрелым.

В самореализации

Равновесие помогает избежать двух крайностей. Бездействия. И выгорания. Человек учится двигаться вперёд устойчиво.

без рывков. Без необходимости постоянно что-то доказывать. Он понимает, что большой путь строится не на вдохновении, а на способности сохранять направление.

#### **ТЕНЬ КЛЕТКИ**

Тень равновесия — попытка контролировать всё. Когда человек настолько боится хаоса, что начинает подавлять свои чувства. Избегать перемен. Цепляться за стабильность. Но настоящее равновесие невозможно создать через контроль. Оно рождается через доверие.

#### **ДАР КЛЕТКИ**

Дар этой клетки — внутренняя устойчивость. Способность оставаться собой в любых обстоятельствах. Не терять себя в успехе. Не разрушаться в неудаче. Не останавливаться из-за страха. Не терять направление из-за эмоций. На этой клетке появляется ощущение внутренней опоры.

#### **ОСОБЕННОСТЬ КЛЕТКИ**

Сюда ведёт стрела из клетки 20 «Дар без сожалений». Только человек, который научился отдавать свободно, без страха потери и ожиданий, способен прийти к настоящему равновесию. Потому что равновесие рождается там, где заканчивается борьба за удержание.

## ВОПРОСЫ ДЛЯ ИССЛЕДОВАНИЯ

### Отношения

- В какие крайности я чаще всего впадаю? Где мне не хватает баланса между близостью и свободой? Что помогает мне сохранять себя в отношениях?

### Деньги

- Что управляет мной: страх потери или доверие жизни? Как выглядит здоровый баланс между накоплением и наслаждением жизнью?

### Самореализация

- Где я перегружаю себя? Где я, наоборот, избегаю действий? Что поможет мне двигаться устойчиво?

### Личностный рост

- Что выбивает меня из внутреннего равновесия? На что я могу опереться внутри себя? Как выглядит моя точка внутреннего центра?

## ПОСЛАНИЕ КЛЕТКИ

«Равновесие приходит не тогда, когда жизнь становится спокойной. Оно приходит тогда, когда ты находишь опору внутри себя.»



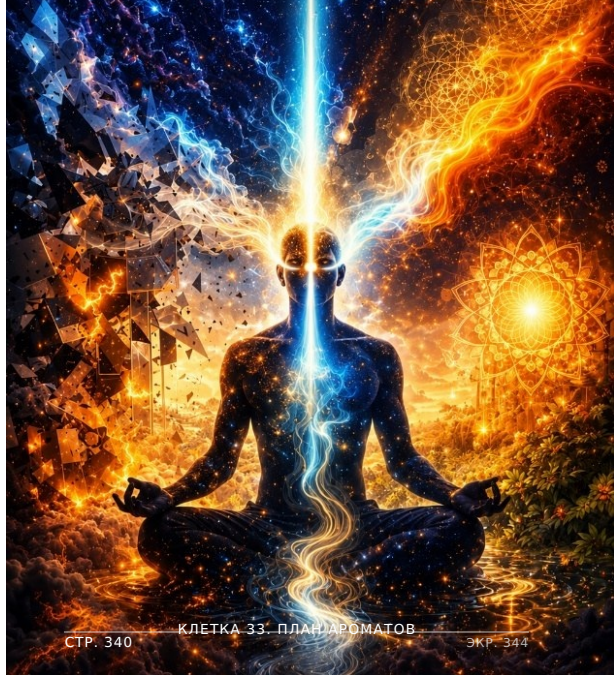

СТР. 340

КЛЕТКА 33. ПЛАН АРОМАТОВ

ЭКР. 344

### Клетка 33. План ароматов

---

Аромат невозможно увидеть. Его нельзя удержать. Нельзя спрятать. Но именно он остаётся в пространстве после того, как человек ушёл. Так же происходит и с нашей жизнью. Мы оставляем после себя не только поступки. Не только слова. Не только результаты. Мы оставляем состояние. Впечатление. Энергию. След, который продолжает жить в сердцах других людей. Именно об этом говорит клетка «План ароматов»

**ГЛУБИННЫЙ СМЫСЛ КЛЕТКИ**

На этой клетке человек начинает понимать, что всё в мире обладает своим ароматом. Любовь имеет свой аромат. Страх имеет свой аромат. Щедрость имеет свой аромат. Гнев имеет свой аромат. Каждая мысль, каждое действие и каждое состояние создают невидимый отпечаток в пространстве. Поле предлагает посмотреть:

Что остаётся после меня? Что чувствуют люди рядом со мной? Что я несу в этот мир своим присутствием?

В отношениях

Иногда люди забывают сказанные слова. Но они прекрасно помнят ощущения. Помнят, как чувствовали себя рядом с человеком. Безопасно ли было рядом с ним. Легко ли было быть собой. Чувствовали ли они любовь. Или напряжение. На этой клетке полезно спросить себя:

какие же вопросы спросить себя:

| Какой след я оставляю в отношениях?

В деньгах

У каждого дела есть свой аромат. Есть проекты, созданные из любви. Есть проекты, созданные из страха. Есть проекты, созданные ради служения. Есть проекты, созданные ради власти. Люди чувствуют это гораздо сильнее, чем кажется. Поэтому эта клетка предлагает исследовать:

| Из какого состояния я создаю то, что предлагаю миру?

В самореализации

На определённом этапе человек перестаёт думать только о результатах. И начинает задумываться о наследии. О том, что останется после него. Каким его будут помнить. Что он передаст другим людям. Какие семена посеет в их жизни.

### **ТЕНЬ КЛЕТКИ**

Тень плана ароматов — стремление создать красивый образ. Казаться вместо того, чтобы быть. Создавать впечатление вместо того, чтобы проживать свою правду. Тогда внешний аромат становится искусственным. А люди чувствуют несоответствие.

### **ДАР КЛЕТКИ**

Дар этой клетки — естественная красота души. Когда человеку больше не нужно производить впечатление. Не нужно показывать свою личность. Не нужно

доказывать свою ценность. Не нужно казаться особенным. Он просто живёт в согласии с собой. И его присутствие начинает вдохновлять других без слов.

#### **ВОПРОСЫ ДЛЯ ИССЛЕДОВАНИЯ**

##### Отношения

- Что чувствуют люди рядом со мной? Какой след я оставляю после общения? Что я несу в отношения своим присутствием?

##### Деньги

- Из какого состояния я создаю своё дело? Какой аромат несёт мой проект в мир?

##### Самореализация

- Что останется после меня? Каким меня будут помнить люди?

##### Личностный рост

- Что я транслирую миру каждый день? Где я пытаюсь казаться вместо того, чтобы быть?

#### **ПОСЛАНИЕ КЛЕТКИ**

«Люди могут забыть твои слова и поступки. Но они всегда будут помнить то состояние, которое испытали рядом с тобой.»



После знакомства с ароматом жизни человек приходит к её вкусу. Аромат можно почувствовать издалека. Но вкус невозможно узнать, пока не попробуешь. Именно поэтому эта клетка говорит о личном опыте. О способности не просто наблюдать жизнь, а проживать её. Чувствовать. Прикасаться. Пробовать. Выбирать. Ошибаться. Любить. Терять. Начинать заново. На этой клетке человек понимает: Жизнь невозможно понять только умом. Её нужно прожить.

#### **ГЛУБИННЫЙ СМЫСЛ КЛЕТКИ**

Каждый человек имеет свой вкус жизни. Для кого-то он сладкий. Для кого-то острый. Для кого-то горький. Для кого-то наполненный бесконечным поиском. Но проблема многих людей заключается в том, что они живут чужими вкусами. Следуют чужим желаниям. Чужим мечтам. Чужим представлениям о счастье. На этой клетке жизнь задаёт вопрос:

А что нравится именно тебе?  
Не родителям. Не обществу. Не партнёру.  
Не окружению. А тебе самому.

В отношениях

Очень часто человек строит отношения исходя из того, какими они должны быть. Но клетка вкуса предлагает другой взгляд:

Нравится ли мне то, что я проживаю? Есть ли в этих отношениях радость? Интерес? Живость?

Или я просто следую привычному сценарию?

Настоящая близость начинается там, где появляется искренний вкус к человеку.

В деньгах

На этой клетке важно исследовать своё отношение к материальному миру. Умею ли я наслаждаться тем, что создаю? Позволяю ли себе получать удовольствие от результатов своего труда? Или постоянно откладываю жизнь на потом?

Вкус жизни невозможно накопить. Его можно только проживать.

В самореализации

Многие люди выбирают путь, который выглядит правильным. Но не приносит радости. На этой клетке появляется возможность честно спросить себя:

Есть ли вкус в том, чем я занимаюсь?

Потому что дело, лишённое вкуса, постепенно превращается в обязанность. А дело, наполненное вкусом, становится источником энергии.

### **ТЕНЬ КЛЕТКИ**

Тень этой клетки — погоня за удовольствиями. Когда человек начинает искать только приятные ощущения. Избегает трудностей. Избегает глубины. Избегает ответственности. Тогда вкус жизни становится зависимостью от впечатлений.

### **ДАР КЛЕТКИ**

Дар этой клетки — способность наслаждаться жизнью. Не убегая от неё. Не откладывая счастье на потом. Не дожидаясь идеального момента. Человек начинает чувствовать вкус каждого этапа своего пути. Даже если он не всегда лёгкий.

### **ВОПРОСЫ ДЛЯ ИССЛЕДОВАНИЯ**

Отношения

- Что мне по-настоящему нравится в отношениях? Есть ли вкус и интерес в этой близости с другим? Где я живу

в моей близости с людьми? Где я живу по чужому сценарию?

Деньги

- Позволяю ли я себе наслаждаться результатами своего труда? Что приносит мне чувство наполненности?

Самореализация

- Есть ли вкус в том, что я создаю? Что я делал бы даже без гарантии результата?

Личностный рост

- Какой вкус имеет моя жизнь сейчас? Что делает меня живым? Где я отказался от своих истинных желаний?

#### ПОСЛАНИЕ КЛЕТКИ

«Жизнь невозможно понять со стороны. Её вкус раскрывается только тому, кто решается прожить её по-настоящему.»





СТР. 350

КЛЕТКА 35. ЧИСТИЛИЩЕ

ЭКР. 354

### Клетка 35. Чистилище

---

На пути каждого человека наступает момент, когда старое уже разрушено, а новое ещё не родилось. Это пространство между. Между прошлым и будущим. Между тем, кем человек был, и тем, кем ему предстоит стать. Именно это пространство называется Чистилищем.

#### **ГЛУБИННЫЙ СМЫСЛ КЛЕТКИ**

Чистилище — одна из самых непростых клеток поля. Потому что здесь невозможно спрятаться от самого себя. Всё, что долгое

время игнорировалось, становится видимым. Все непрожитые чувства поднимаются на поверхность. Все иллюзии начинают разрушаться. Жизнь словно останавливает человека и говорит: «Прежде чем двигаться дальше, посмотри честно на то, что ты несёшь с собой.»

### ГЛУБИННЫЙ ПРОЦЕСС КЛЕТКИ

Многие воспринимают чистилище как наказание. Но это не так. На самом деле это пространство очищения. Здесь сгорает всё лишнее: — старые убеждения; — привязанности; — зависимости; — ложные представления о себе; — иллюзии контроля. То, что не является настоящим, не может пройти дальше. Поэтому чистилище всегда связано с потерями. Но эти потери освобождают место для новой жизни.

В отношениях

На этой клетке часто рушатся ожидания. Человек начинает видеть отношения такими, какие они есть. Без фантазий. Без оправданий. Без самообмана. Иногда это приводит к сближению. Иногда к расставанию. Но почти всегда приводит к правде.

В деньгах

Чистилище может проявляться через финансовые ограничения, задержки или кризисы. Не для того, чтобы наказать человека. А для того, чтобы показать: На чём действительно строится его опора.

На деньгах? На статусе? На чужой поддержке? Или на чём-то более глубоком?

В самореализации

Очень часто эта клетка появляется перед большим ростом. Старые способы больше не работают. Новые ещё не появились. Человек может чувствовать: — растерянность; — пустоту; — отсутствие направления; — усталость; — желание всё бросить. Но именно в этот момент происходит внутренняя перестройка.

#### **ТЕНЬ КЛЕТКИ**

Тень чистилища — сопротивление. Попытка удержать то, что уже завершилось. Вернуть прошлое. Избежать перемен. Сохранить старую версию себя. Чем сильнее сопротивление, тем болезненнее проживается эта клетка.

#### **ДАР КЛЕТКИ**

Дар чистилища — освобождение. После прохождения этой клетки человек становится легче. Чище. Честнее с собой. Он больше не тратит силы на поддержание того, что давно умерло внутри. Именно здесь рождается новая внутренняя опора.

#### **ОСОБЕННОСТЬ КЛЕТКИ**

В твоём поле сюда ведёт змея: 52 → 35 Насилие над собой или над жизнью неизбежно приводит в чистилище.

Потому что всё, что построено через давление, контроль и борьбу, однажды требует очищения. И пока урок не будет усвоен, человек может снова и снова возвращаться в это пространство.

**ВОПРОСЫ ДЛЯ ИССЛЕДОВАНИЯ**

## Отношения

- Что в моей жизни давно требует завершения? Какие иллюзии я продолжаю удерживать? С чем мне пора попрощаться?

## Деньги

- На чём строится моя безопасность? Что я боюсь потерять больше всего?

## Самореализация

- Какая старая версия меня больше не может идти дальше? Что жизнь пытается очистить через текущие события?

## Личностный рост

- Чему я сопротивляюсь? Что произойдёт, если я перестану удерживать прошлое? Что хочет родиться на месте старого?

**ПОСЛАНИЕ КЛЕТКИ**

«Чистилище не забирает у тебя то, что истинно твоё. Оно забирает лишь то, что мешает тебе стать собой.»





СТР. 355

КЛЕТКА 36. ЯСНОСТЬ СОЗНАНИЯ

ЭКР. 359

### Клетка 36. Ясность сознания

---

После прохождения Чистилища наступает момент, когда туман начинает рассеиваться. То, что раньше казалось сложным, становится понятным. То, что вызывало сомнения, обретает форму. То, что долгое время было скрыто, выходит на свет. Именно так человек входит в пространство Ясности сознания.

#### ГЛУБИННЫЙ СМЫСЛ КЛЕТКИ

Ясность приходит не тогда, когда человек

получает все ответы. Ясность приходит тогда, когда исчезают иллюзии. Когда больше не нужно убеждать себя. Оправдывать других. Прятаться от правды. На этой клетке человек начинает видеть жизнь такой, какая она есть. Не лучше. Не хуже. А такой, какая она есть на самом деле.

#### **ГЛУБИННЫЙ ПРОЦЕСС КЛЕТКИ**

Очень часто люди ищут ясность вовне. Ждут знак. Подсказку. Чужое мнение. Подтверждение правильности своих решений. Но ясность рождается внутри. Она появляется тогда, когда ум перестаёт бороться с реальностью. На этой клетке происходит встреча с истиной. Не всегда удобной. Но всегда освобождающей.

В отношениях

На этой клетке становятся очевидными многие вещи. Человек начинает ясно видеть: Любит он или боится потерять. Строит

отношения или держится за привычку. Слышит партнёра или слышит только собственные ожидания. Часто именно здесь приходит понимание того, что раньше невозможно было признать.

В деньгах

Ясность сознания помогает увидеть реальные причины финансовых трудностей. Не внешние обстоятельства. Не других людей. А собственные решения. Привычки. Убеждения. Стратегии. На этой клетке человек перестаёт искать виноватых и начинает видеть точки роста.

В самореализации

Очень многие люди годами находятся в поиске своего пути. Но чаще всего проблема не в отсутствии пути. Проблема в избытке шума. Страхов. Сомнений. Чужих голосов. На этой клетке шум начинает стихать. И человек наконец слышит себя.

---

СТР. 357

ЭКР. 361

#### **ТЕНЬ КЛЕТКИ**

Тень ясности — убеждённость в собственной правоте. Когда человек принимает очередную точку зрения за абсолютную истину. Перестаёт исследовать. Перестаёт сомневаться. Перестаёт развиваться. Истинная ясность всегда остаётся открытой к новым уровням понимания.

#### **ДАР КЛЕТКИ**

Дар этой клетки — способность видеть суть. Не отвлекаться на внешние формы. Не запутываться в эмоциях. Не теряться в чужих мнениях. Человек начинает различать: Где правда. Где страх. Где желание души. Где голос эго. Именно здесь появляется внутренняя ясность, которая становится надёжным ориентиром на дальнейших этапах пути.

**ВОПРОСЫ ДЛЯ ИССЛЕДОВАНИЯ**

## Отношения

- Что я давно вижу, но не хочу признавать?  
Где я обманываю себя? Что изменится, если я посмотрю на ситуацию честно?

## Деньги

- Какие убеждения мешают моему росту?  
Что я наконец начинаю понимать о своих финансах?

## Самореализация

- Что действительно важно для меня?  
Что является лишним шумом на моём пути?

## Личностный рост

- Где мне не хватает честности с собой?  
Что становится очевидным именно сейчас?  
Какую истину я готов принять?

**ПОСЛАНИЕ КЛЕТКИ**

«Ясность приходит не тогда, когда появляются ответы. Она приходит тогда, когда исчезают иллюзии.»



### Клетка 37. Джняна

---

Существует большая разница между информацией и знанием. Информацию можно прочитать. Запомнить. Пересказать. Но знание невозможно получить из книги.

Оно рождается только через личный опыт. Именно поэтому клетка Джняны находится так высоко на поле. Это не знание ума. Это знание, прожитое сердцем.

#### **ГЛУБИННЫЙ СМЫСЛ КЛЕТКИ**

На протяжении жизни человек собирает огромное количество информации. Из книг. От учителей. Из разговоров. Из собственного опыта. Но лишь малая часть этого превращается в мудрость. Джняна приходит тогда, когда знания перестают быть теорией. Когда человек начинает жить тем, что понял. На этой клетке появляется способность видеть закономерности жизни. Понимать причины происходящего. Замечать связи между событиями, которые раньше казались случайными.

#### **ГЛУБИННЫЙ ПРОЦЕСС КЛЕТКИ**

Очень часто человек приходит сюда после многочисленных ошибок. После разочарований. После поисков. После потерь. И однажды понимает: Каждый опыт был учителем. Каждое испытание чему-то научило. Каждая встреча несла в себе урок. На этой клетке прошлое перестаёт

восприниматься как череда случайностей. Оно превращается в источник мудрости.

В отношениях

Джняна помогает увидеть глубинные причины происходящего. Человек начинает

при этом происходит: человек не умеет понимать: Почему выбирал именно таких партнёров. Почему повторялись определённые сценарии. Какие уроки приносили отношения. На место обвинений приходит понимание. На место претензий — зрелость.

В деньгах

На этой клетке человек начинает видеть закономерности своих финансовых результатов. Он понимает: Что приносит рост. Что приводит к потерям. Какие решения работают. Какие повторяют старые ошибки. Появляется способность действовать осознанно, а не наугад.

В самореализации

Джняна помогает соединить опыт, знания и предназначение. Многие люди накапливают огромный багаж знаний, но не используют его. На этой клетке приходит понимание: Моё знание должно стать живым. Оно должно быть воплощено в действиях, творчестве, служении и передаче опыта другим людям.

### **ТЕНЬ КЛЕТКИ**

Тень Джняны — интеллектуальная гордыня. Когда человек начинает считать, что знает больше других. Собирает знания ради превосходства. Путает осведомлённость с мудростью. Но настоящее знание всегда делает человека более открытым и смиренным. Потому что чем больше он

понимает, тем яснее видит, как много ещё предстоит узнать.

#### **ДАР КЛЕТКИ**

Дар Джняны — мудрость. Способность видеть суть вещей. Понимать причины и следствия. Учиться на своём опыте. Извлекать уроки даже из трудностей. На этой клетке человек перестаёт спрашивать: «Почему это произошло со мной?» И начинает спрашивать: «Чему это пришло меня научить?»

#### **ОСОБЕННОСТЬ КЛЕТКИ**

С этой клетки начинается одна из самых прекрасных стрел поля. 37 → 66 Истинное знание приводит человека к Блаженству.

Потому что понимание освобождает от борьбы. Когда урок усвоен, страдание становится ненужным.

#### **ВОПРОСЫ ДЛЯ ИССЛЕДОВАНИЯ**

##### Отношения

- Чему меня научили мои отношения? Какие уроки я уже усвоил? Что я начинаю понимать о себе через других людей?

##### Деньги

- Какие закономерности я вижу в своей финансовой истории? Какой опыт стал для меня самым ценным учителем?

##### Самореализация

- Какие знания я уже готов передавать другим? Где я всё ещё собираю

Личностный рост

- Что жизнь пытается показать мне через текущие события? Какой урок повторяется до сих пор? Что я уже знаю не умом, а сердцем?

**ПОСЛАНИЕ КЛЕТКИ**

«Знание становится мудростью только тогда, когда проживается через собственный опыт.»



## Клетка 38. Прана лока

---

Всё живое движется благодаря энергии. Невозможно любить без энергии. Невозможно создавать без энергии. Невозможно двигаться вперёд, когда внутренние ресурсы исчерпаны. Прана Лока — это пространство жизненной силы. Той невидимой энергии, которая наполняет человека, даёт ему вдохновение, желание жить, творить, чувствовать и действовать.

### ГЛУБИННЫЙ СМЫСЛ КЛЕТКИ

Многие люди думают, что их главная проблема — отсутствие времени, денег или возможностей. Но чаще всего причина намного глубже. Им не хватает энергии. На этой клетке поле предлагает посмотреть не на внешние обстоятельства, а на источник внутренней силы.

Что наполняет человека?  
Что вдохновляет? Что возвращает вкус к жизни? И наоборот.

Что забирает энергию? Что истощает?  
Что лишает радости и желания двигаться дальше?

Прана постоянно находится в движении. Она приходит и уходит. Усиливается и ослабевает. Когда человек живёт в согласии с собой, энергия течёт свободно. Когда он долго игнорирует свои чувства, живёт против себя или удерживает непрожитые эмоции, поток начинает ослабевать. Поэтому эта клетка всегда приглашает к честности. Не с миром. С самим собой.

В отношениях

Отношения могут быть источником силы. А могут становиться источником постоянной утечки энергии. На этой клетке полезно спросить себя:

После общения с этим человеком я чувствую больше жизни или меньше? Я наполняюсь или истощаюсь? Есть ли в этих отношениях живой обмен энергией?

В деньгах

Многие финансовые трудности связаны не с отсутствием способностей. А с отсутствием ресурса. Человек хочет создавать больше. Но находится в состоянии внутреннего истощения. Прана Лока напоминает: Невозможно долго отдавать то, чего нет внутри. Сначала необходимо восстановить источник энергии.

В самореализации

На этой клетке человек начинает понимать, что вдохновение — это тоже энергия. Когда деятельность соответствует внутренней природе, силы появляются.

Когда путь выбран из страха, давления или необходимости что-то доказать, энергия постепенно исчезает. Поэтому один

**ТЕНЬ КЛЕТКИ**

Тень Прана Локи — расточительство энергии. Когда человек отдаёт свои силы всему подряд. Постоянно находится в тревоге. Живёт в напряжении. Берёт на себя больше, чем способен вынести. Игнорирует сигналы тела. Тогда энергия начинает покидать систему.

**ДАР КЛЕТКИ**

Дар этой клетки — состояние наполненности. Человек чувствует связь со своим телом. Со своими чувствами. Со своими желаниями. Он знает, где находится источник его жизненной силы. И умеет поддерживать этот поток. На этой клетке появляется ощущение: «Во мне достаточно энергии для жизни, которую я выбираю.»

#### Отношения

- Какие отношения наполняют меня? Где я теряю слишком много энергии?  
Что помогает мне чувствовать себя живым рядом с людьми?

#### Деньги

- Не пытаюсь ли я заработать ценой собственного ресурса? Что истощает меня сильнее всего?

#### Самореализация

- Что вдохновляет меня по-настоящему? Какая деятельность даёт мне энергию, а не забирает её?

#### Личностный рост

- Куда сегодня утекает моя жизненная сила? Что помогает мне восстанавливаться? Что делает меня живым?

#### ПОСЛАНИЕ КЛЕТКИ

«Твоя жизнь развивается в том направлении, куда течёт твоя энергия. Береги её и направляй осознанно.»





### Клетка 39. Апана лока

---

Если Прана Лока отвечает за получение жизненной энергии, то Апана Лока отвечает за способность отпускать. Получать и удерживать — недостаточно. Для движения жизни необходим второй процесс. Освобождение. Выведение. Очищение. Завершение. Апана Лока напоминает о важном законе жизни: Невозможно наполниться новым, пока внутри нет места для него.

#### **ГЛУБИННЫЙ СМЫСЛ КЛЕТКИ**

Многие люди умеют получать. Получать знания. Опыт. Вещи. Отношения.

Возможности. Но далеко не все умеют отпускать. Отпускать прошлое. Отжившие убеждения. Обиды. Разочарования. Старые роли. На этой клетке человек начинает видеть: Иногда проблема не в том, чего не хватает. Иногда проблема в том, чего слишком много.

### **ГЛУБИННЫЙ ПРОЦЕСС КЛЕТКИ**

Природа постоянно показывает этот принцип. Дерево сбрасывает листья. Река отпускает воду. Тело освобождается от того, что больше не приносит пользу. Жизнь непрерывно очищает себя. Только человек часто пытается удержать то, что давно завершилось. Поэтому Апана Лока задаёт вопрос:

Что в моей жизни уже просится быть отпущенным?

В отношениях

### **НА ЭТОЙ КЛЕТКЕ МОГУТ ПОДНИМАТЬСЯ:**

– старые обиды; – незавершённые истории; – эмоциональные привязки; – сожаления; – ожидания.

Очень часто человек страдает не из-за происходящего сейчас. А из-за того, что продолжает удерживать прошлое. Апана Лока предлагает освободить пространство сердца.

В деньгах

Иногда финансовый рост останавливается не потому что человек мало зарабатывает

не потому, что человек мало зарабатывает. А потому, что цепляется за старые стратегии. Бойтся перемен. Не готов отпустить привычное. На этой клетке полезно спросить:

Какие способы мышления о деньгах больше не работают?

В самореализации

Каждый новый этап требует завершения предыдущего. Невозможно построить новую жизнь, оставаясь полностью привязанным к старой. Невозможно стать новым человеком, продолжая жить прежними убеждениями. Поэтому Апана Лока часто становится клеткой глубокого внутреннего освобождения.

СТР. 372

ЭКР. 376

#### **ТЕНЬ КЛЕТКИ**

**ТЕНЬ ЭТОЙ КЛЕТКИ — УДЕРЖАНИЕ. КОГДА ЧЕЛОВЕК ПРОДОЛЖАЕТ ДЕРЖАТЬСЯ ЗА:**

– прошлые отношения; – старые обиды; – утраченную мечту; – привычный образ себя.

Тогда энергия перестаёт течь. Возникает тяжесть. Застой. Внутреннее напряжение.

#### **ДАР КЛЕТКИ**

Дар Апана Локи — лёгкость. Способность отпускать без разрушения. Без борьбы. Без необходимости обесценивать прошлое. Человек начинает понимать: Чтобы двигаться вперёд, не нужно уничтожать прошлое. Достаточно перестать тащить его за собой.

**ВОПРОСЫ ДЛЯ ИССЛЕДОВАНИЯ**

## Отношения

- Кого или что я до сих пор удерживаю?  
Какие чувства давно просят быть  
прожитыми? Что я боюсь отпустить?

## Деньги

- Какие старые финансовые убеждения  
мешают моему росту? Где я цепляюсь  
за привычную безопасность?

## Самореализация

- Какая старая версия меня больше  
не нужна? Что пришло время завершить?

## Личностный рост

- Что занимает место внутри меня? От чего я  
почувствую облегчение, если отпущу это?  
Что хочет уйти из моей жизни  
естественным образом?

**ПОСЛАНИЕ КЛЕТКИ**

«Освобождение — это не потеря.  
Освобождение — это создание пространства  
для нового.»

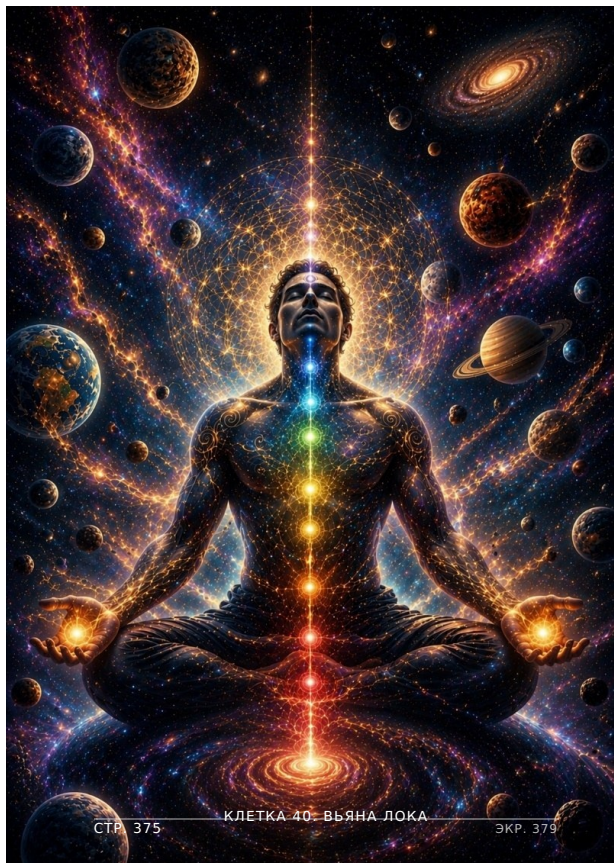

Клетка 40. Вьяна лока

---

После того как человек научился принимать

после того как человек научился принимать энергию через Прану и освободиться от лишнего через Апану, он сталкивается с новым уровнем понимания. Недостаточно получить силу. Недостаточно отпустить старое. Важно научиться правильно распределять свою энергию. Именно этому посвящена Вяна Лока.

#### **ГЛУБИННЫЙ СМЫСЛ КЛЕТКИ**

Вьяна — это энергия, которая распространяется по всему телу. Она связывает отдельные части в единую систему. Поддерживает целостность. Создаёт гармонию между внутренним и внешним. На уровне жизни эта клетка говорит о способности человека распределять свои силы, внимание и ресурсы так, чтобы ни одна сфера не оставалась без поддержки.

#### **ГЛУБИННЫЙ ПРОЦЕСС КЛЕТКИ**

Многие люди живут в дисбалансе. Всё внимание уходит в отношения. Или только в работу. Или только в духовный поиск. Или только в деньги. В результате одна часть жизни развивается, а другая начинает разрушаться. Вяна Лока напоминает: Настоящее развитие происходит тогда, когда энергия течёт через всю систему.

В отношениях

#### **НА ЭТОЙ КЛЕТКЕ ПОЛЕЗНО ПОСМОТРЕТЬ:**

| Сколько места отношения занимают в моей

Сколько места отношения занимают в моей жизни? Не растворился ли я в другом человеке? Не забыл ли о себе, своих целях и желаниях?

Иногда любовь требует не большего внимания. А более здорового распределения энергии.

В деньгах

Человек может быть полностью поглощён заработком. Но при этом терять здоровье. Отношения. Радость жизни. Вяна Лока помогает увидеть общую картину. Не только количество ресурсов. Но и качество жизни, которое создаётся благодаря этим ресурсам.

В самореализации

На этой клетке часто проявляется тема баланса между разными ролями. Профессионал. Партнёр. Родитель. Друг. Творец. Каждая роль требует внимания. Каждая роль нуждается в энергии. И задача человека — не выбрать одну из них, а научиться соединять их в единую систему.

---

СТР. 377

ЭКР. 381

#### **ТЕНЬ КЛЕТКИ**

Тень Вяна Локи — распыление. Когда энергия уходит одновременно во всё. Человек берётся за множество задач. Хочет успеть везде. Старается быть полезным всем. Но в итоге теряет фокус и истощается. Равномерное распределение энергии не означает её бесконтрольную трату.

#### **ДАР КЛЕТКИ**

Дар этой клетки — целостность. Человек начинает видеть свою жизнь как единую систему. Он понимает, куда направляет свои силы. Что получает в ответ. Где возникают перекосы. И постепенно создаёт гармонию между всеми важными сферами жизни.

#### **ВОПРОСЫ ДЛЯ ИССЛЕДОВАНИЯ**

Отношения

- Не отдаю ли я отношениям больше энергии, чем могу себе позволить? Какие сферы моей жизни требуют большего внимания?

Деньги

- Какую цену я плачу за свои финансовые результаты? Есть ли баланс между работой и жизнью?

Самореализация

- Куда сегодня направлена большая часть моей энергии? Какие важные сферы остаются без внимания?

Личностный рост

- Где в моей жизни есть перекося? Что поможет мне создать больше гармонии? Как выглядит моя целостная жизнь?

#### ПОСЛАНИЕ КЛЕТКИ

«Сила приходит не только через накопление энергии. Сила приходит через умение направлять её туда, где она действительно нужна.»



### Клетка 41. Человеческий план

---

После прохождения многочисленных уровней сознания человек возвращается к самому важному. К человеку. К самому себе. К обычной жизни. К повседневности. К выбору, который совершается каждый день. Потому что истинная мудрость проверяется не в высоких состояниях. Она проверяется в том, как человек живёт среди людей. Именно этому посвящён Человеческий план.

#### **глубинный смысл клетки**

Многие люди стремятся к развитию, духовности, знаниям и высоким состояниям сознания. Но иногда в этом поиске они начинают убегать от самой жизни. От отношений. От ответственности. От простых человеческих чувств. От своих несовершенств. Человеческий план возвращает человека на землю. Напоминает: Твоя задача не стать идеальным. Твоя задача — научиться быть человеком.

На этой клетке происходит интеграция всего опыта. Человек начинает понимать: Любовь важна не тогда, когда о ней говорят. Любовь

важна тогда, когда её проявляют. Мудрость важна не тогда, когда её изучают. Мудрость важна тогда, когда ею живут. Осознанность важна не на ретрите. Она важна в разговоре с близкими. В принятии решений. В способности оставаться человеком даже в сложных обстоятельствах.

В отношениях

Человеческий план напоминает: Каждый человек имеет право ошибаться. Каждый проходит свои уроки. Каждый иногда бывает слабым. На этой клетке появляется больше принятия. Меньше осуждения. Меньше требований. Больше понимания.

В деньгах

Здесь человек начинает видеть деньги как часть жизни, а не как её смысл. Он понимает: Деньги важны. Но они не определяют ценность человека. Успех важен. Но он не заменяет счастье. На этой клетке приходит зрелое отношение к материальному миру.

В самореализации

Очень часто человек осознаёт: Моё предназначение не где-то далеко. Оно проявляется в том, как я живу сегодня. Как отношусь к людям. Как выполняю свои обязательства. Как использую свои таланты. Человеческий план возвращает развитие из мира идей в мир действий.

## **ТЕНЬ КЛЕТКИ**

Тень этой клетки — разочарование в людях. Когда человек начинает считать себя выше других. Перестаёт принимать человеческую природу. Осуждает слабости. Требует совершенства от себя и окружающих. Но жизнь постоянно напоминает: Мы пришли сюда не быть идеальными. Мы пришли сюда учиться.

## **ДАР КЛЕТКИ**

Дар этой клетки — принятие. Себя. Других людей. Жизни. Человек перестаёт бороться с реальностью. Перестаёт требовать совершенства. И начинает видеть красоту в человеческом опыте со всеми его взлётами и падениями.

## **ОСОБЕННОСТЬ КЛЕТКИ**

Сюда ведёт стрела из клетки 27 «Служение».

27 → 41 Когда служение становится искренним, человек приходит к пониманию простой истины: Высшая форма духовности проявляется через человечность.

Не через знания. Не через статус. Не через особые способности. А через способность быть рядом с людьми открытым сердцем.

## **ВОПРОСЫ ДЛЯ ИССЛЕДОВАНИЯ**

Отношения

- Принимаю ли я право других людей быть

несовершенными? Где я слишком многого требую от себя или близких? Что для меня значит настоящая человечность?

Деньги

- Не измеряю ли я свою ценность достижениями? Что делает мою жизнь по-настоящему богатой?

Самореализация

- Как мои знания проявляются в реальной жизни? Что я создаю для людей своим присутствием?

Личностный рост

- Что значит быть человеком именно для меня? Где мне не хватает принятия? Как я могу проявлять больше доброты к себе и другим?

#### ПОСЛАНИЕ КЛЕТКИ

«Высшая мудрость не делает человека особенным. Она делает его по-настоящему человечным.»





СТР. 385

КЛЕТКА 42. ПЛАН АГНИ

ЭКР. 389

### Клетка 42. План агни

---

Агни — это внутренний огонь. Сила, которая заставляет человека двигаться вперёд. Сила, которая помогает проходить испытания. Сила, которая превращает опыт в мудрость, а намерение — в действие. На этой клетке человек встречается со своей внутренней энергией воли. С тем огнём, который невозможно получить извне.

#### **глубинный смысл клетки**

Каждый человек носит внутри себя огонь. Но у одних он едва тлеет. У других вспыхивает и быстро гаснет. У третьих превращается в разрушительный пожар. План Агни учит обращаться с этой силой осознанно. Не подавлять её. Не растрчивать. Не использовать против себя и других.

А направлять на созидание. На этой клетке жизнь задаёт вопрос:

На что сегодня направлен мой внутренний огонь?

### ГЛУБИННЫЙ ПРОЦЕСС КЛЕТКИ

Огонь обладает удивительным свойством. Он способен согревать. Освещать путь. Готовить пищу. Создавать новую жизнь. Но тот же самый огонь способен разрушать. Поэтому Агни всегда связано с ответственностью. Энергия сама по себе нейтральна. Важно то, как человек её использует. На этой клетке становится очевидно: Сила без осознанности может стать разрушением. Осознанность без силы может остаться лишь красивой идеей.

В отношениях

Агни часто проявляется через страсть. Через желание. Через сильные эмоции. Через готовность бороться за отношения. Но поле предлагает исследовать:

Греет ли мой огонь отношения? Или обжигает их? Умею ли я направлять свою силу на создание близости, а не конфликтов?

В деньгах

На этой клетке человек исследует свою мотивацию. Что движет мной? Жадность? Страх?

Амбиции? Или вдохновение?

Агни показывает, насколько человек готов вкладывать энергию в достижение своих целей.

В самореализации

Очень часто люди знают, чего хотят. Но не действуют. Не потому что не могут. А потому что их внутренний огонь ослаблен. План Агни напоминает: Мечта без действия остаётся фантазией. Знание без действия остаётся теорией. Настоящие изменения начинаются тогда, когда энергия превращается в поступки.

#### **ТЕНЬ КЛЕТКИ**

Тень Агни — разрушительная сила. Гнев. Импульсивность. Агрессия. Желание доказать свою правоту любой ценой. Стремление идти напролом. Тогда внутренний огонь начинает сжигать самого человека. Его отношения. Его здоровье. Его возможности.

#### **ДАР КЛЕТКИ**

Дар этой клетки — внутренняя сила. Способность действовать. Проявляться. Преодолевать препятствия. Сохранять направление даже тогда, когда трудно. На этой клетке человек перестаёт ждать подходящего момента. Он сам становится источником движения.

**ВОПРОСЫ ДЛЯ ИССЛЕДОВАНИЯ**

## Отношения

- Как я выражаю свою силу рядом с близкими? Мой огонь согревает или обжигает? Где мне не хватает мягкости?

## Деньги

- Что на самом деле движет мной? Куда я направляю свою энергию каждый день?

## Самореализация

- На что я трачу свои силы? Где мне пора перейти от размышлений к действиям?

## Личностный рост

- Что разжигает мой внутренний огонь? Где я подавляю свою силу? Как я могу использовать её во благо?

**ПОСЛАНИЕ КЛЕТКИ**

«Огонь может уничтожить всё вокруг. А может осветить путь. Вопрос лишь в том, кто управляет этим огнём — ты или он тобой.»





### Клетка 43. Рождение человека

---

На протяжении всего пути человек рождается множество раз. Не только тогда, когда приходит в этот мир. Каждое важное осознание. Каждый пройденный кризис. Каждый момент, когда старая личность

перестает существовать. Это тоже рождение. Именно поэтому клетка «Рождение человека» находится так высоко на поле. Она говорит не о физическом появлении на свет. Она говорит о рождении настоящего себя.

#### **ГЛУБИННЫЙ СМЫСЛ КЛЕТКИ**

Большую часть жизни человек пытается стать кем-то. Соответствовать ожиданиям. Играть роли. Доказывать свою ценность. Идти путём, который кажется правильным. Но однажды наступает момент, когда все маски становятся тесными. Все чужие сценарии перестают работать. И тогда начинается настоящее рождение. Не нового образа. Не новой роли. А самого человека.

#### **ГЛУБИННЫЙ ПРОЦЕСС КЛЕТКИ**

Любое рождение требует отказа от прежнего. Невозможно родиться заново, продолжая держаться за старую версию себя. Поэтому эта клетка часто сопровождается внутренними переменами. Человек начинает иначе смотреть на жизнь. На отношения. На свои цели. На самого себя. Он больше не хочет жить автоматически. Он хочет жить осознанно.

В отношениях

На этой клетке человек перестаёт строить отношения из страха. Из зависимости. Из потребности заполнить внутреннюю пустоту. Появляется желание быть рядом

не потому, что без другого невозможно. А потому, что есть чем поделиться. Рождается более зрелая любовь.

В деньгах

Меняется отношение к успеху. Человек начинает понимать: Деньги — это следствие. Не цель. Не доказательство ценности. Не мерило собственной значимости. Он больше не пытается заслужить право быть собой через достижения.

В самореализации

Очень часто именно на этой клетке рождается настоящее дело жизни. Не то, которое выбрано ради безопасности. Не то, которое одобряют окружающие. А то, которое соответствует внутренней природе человека. Появляется смелость проявляться настоящим.

---

СТР. 392

ЭКР. 396

#### **ТЕНЬ КЛЕТКИ**

Тень этой клетки — страх рождения. Страх отпустить старое. Страх неизвестности. Страх показать миру своё настоящее лицо. Поэтому многие люди долго остаются в прежней жизни, даже понимая, что она давно им не подходит.

#### **ДАР КЛЕТКИ**

Дар этой клетки — подлинность. Человек перестаёт играть роли. Перестаёт доказывать. Перестаёт притворяться. Он начинает жить из своей сути. Именно здесь появляется ощущение: «Я наконец стал

## **ВОПРОСЫ ДЛЯ ИССЛЕДОВАНИЯ**

### Отношения

- Какие роли я играю рядом с близкими? Где я боюсь быть настоящим? Как выглядит любовь без масок?

### Деньги

- Через что я пытаюсь доказать свою ценность? Что изменится, если я перестану связывать успех со своей значимостью?

### Самореализация

- Какая версия меня хочет родиться сейчас? Что я больше не готов нести в новую жизнь?

### Личностный рост

- Что во мне просится на свободу? Что я давно перерос? Каким человеком я становлюсь?

## **ПОСЛАНИЕ КЛЕТКИ**

«Настоящее рождение происходит не тогда, когда человек приходит в мир. Настоящее

рождение происходит тогда, когда он наконец  
позволяет себе быть собой.»

СТР. 394

ЭКР. 398



Неведение — одна из самых опасных клеток поля. Не потому, что человек чего-то не знает. А потому, что ему кажется, будто он уже знает. Истинное неведение редко выглядит как отсутствие информации. Чаще всего оно выглядит как уверенность в своих

иллюзиях. Как нежелание видеть правду. Как отказ смотреть глубже.

#### **ГЛУБИННЫЙ СМЫСЛ КЛЕТКИ**

Каждый человек смотрит на мир через призму своего опыта. Своих убеждений. Своих страхов. Своих желаний. Проблема начинается тогда, когда человек принимает эту картину за абсолютную истину. На этой клетке жизнь предлагает усомниться в собственных представлениях. Не для того, чтобы всё разрушить. А для того, чтобы увидеть больше. Очень часто страдание рождается не из реальности. А из того, как мы её интерпретируем.

#### **ГЛУБИННЫЙ ПРОЦЕСС КЛЕТКИ**

Неведение не означает глупость. Наоборот. Человек может быть образованным, успешным и опытным. Но при этом оставаться слепым к самым важным вещам в своей жизни. Потому что неведение связано не с отсутствием знаний. А с отсутствием осознанности. На этой клетке поле задаёт вопрос:

В отношениях

Очень часто человек страдает не от партнёра. А от собственных фантазий о нём. Он видит не человека. А образ. Не реальность. А ожидания. На этой клетке полезно спросить себя:

Люблю ли я человека? Или свою идею о нём?

В деньгах

Неведение может проявляться через убеждения: — у меня никогда не получится; — деньги достаются только избранным; — я недостаточно хорош; — жизнь несправедлива. Человек начинает воспринимать свои мысли как факты. И перестаёт замечать реальные возможности.

В самореализации

Очень часто человек уверен, что знает причину своих неудач. Но истинная причина находится гораздо глубже. Поэтому эта клетка приглашает отказаться от поспешных выводов и начать исследовать себя честно.

#### ТЕНЬ КЛЕТКИ

Тень неведения — самообман. Когда человек предпочитает удобную иллюзию неудобной правде. Продолжает оправдывать происходящее. Игнорирует очевидные сигналы жизни. Отказывается признавать то, что давно стало очевидным. Именно

поэтому с этой клетки начинается змея.

44 → 9 Неведение возвращает человека на чувственный план.

Пока урок не усвоен, человек снова и снова оказывается во власти желаний, эмоций и иллюзий.

#### **ДАР КЛЕТКИ**

Дар этой клетки — пробуждение. Момент, когда человек начинает видеть. Не то, что хочется видеть. А то, что есть на самом деле. Иногда одно честное осознание способно изменить целую жизнь.

#### **ВОПРОСЫ ДЛЯ ИССЛЕДОВАНИЯ**

Отношения

- Что я не хочу признавать в своих отношениях? Где мои ожидания заменили реальность? Что изменится, если я посмотрю честно?

Деньги

- Какие убеждения я принимаю за истину? Где я ограничиваю себя сам?

Самореализация

- Что я упорно не замечаю? Какие факты противоречат моей привычной картине мира?

Личностный рост

- В чём мой главный самообман сейчас?  
Что жизнь пытается показать мне снова  
и снова? Какую правду я пока не готов  
принять?

#### ПОСЛАНИЕ КЛЕТКИ

«Самые крепкие цепи — не те, которые удерживают тело. Самые крепкие цепи — это иллюзии, которые удерживают сознание.»



## Клетка 45. Правильное знание

---

После клетки Неведения человек получает возможность увидеть мир таким, какой он есть. Не через страх. Не через фантазии. Не через чужие убеждения. А через понимание. Поэтому Правильное знание — это не просто информация. Это знание, которое соответствует истине. Знание, способное освободить человека от иллюзий.

### ГЛУБИННЫЙ СМЫСЛ КЛЕТКИ

Большинство людей живут не фактами. Они живут своими представлениями о фактах. Они верят в то, что услышали. В то, чему их научили. В то, что привыкли считать правдой. Но правильное знание появляется только тогда, когда человек начинает исследовать жизнь самостоятельно. Когда его понимание опирается не только на слова других людей, но и на собственный опыт. На этой клетке возникает вопрос:

То, во что я верю, действительно является истиной?

Правильное знание рождается через наблюдение. Через честность. Через готовность отказаться от ошибочных представлений. Иногда человеку приходится признать: То, во что я верил много лет, оказалось иллюзией. Именно поэтому правильное знание требует смелости. Ведь истина далеко не всегда оказывается удобной.

В отношениях

На этой клетке человек начинает видеть реальные причины происходящего. Не обвинять. Не оправдывать. Не фантазировать. А понимать. Почему возникают конфликты. Почему повторяются сценарии. Почему определённые люди появляются в его жизни. Знание заменяет догадки. Осознанность заменяет реактивность.

В деньгах

Очень часто человек ограничен не обстоятельствами, а ложными убеждениями. На этой клетке появляется возможность увидеть: Что на самом деле влияет на результаты. Какие убеждения работают. А какие давно требуют пересмотра.

В самореализации

Правильное знание помогает отделить истинный путь от чужих ожиданий. Человек начинает понимать: Что ему действительно подходит. Что является его сильной стороной. Какие решения соответствуют его природе. Появляется ясность направления.

### ТЕНЬ КЛЕТКИ

Тень правильного знания — привязанность к своей правоте. Когда человек перестаёт исследовать. Считает, что уже всё понял. Закрывается для нового опыта. Истинное знание всегда остаётся живым. Оно продолжает развиваться вместе с человеком.

### ДАР КЛЕТКИ

Дар этой клетки — мудрое видение. Способность различать: Правду и иллюзию. Факт и интерпретацию. Опыт и фантазию. На этой клетке человек начинает опираться не на страх, а на понимание. Именно поэтому его решения становятся более точными и зрелыми.

### ВОПРОСЫ ДЛЯ ИССЛЕДОВАНИЯ

Отношения

- Что я знаю наверняка, а что лишь предполагаю? Где мои фантазии

подменили реальность? Что изменится, если я посмотрю на ситуацию без ожиданий?

Деньги

- Какие убеждения о деньгах я считаю истиной? Какие из них подтверждаются реальным опытом?

Самореализация

- Что я действительно знаю о себе? Где я следую чужим представлениям вместо собственного опыта?

Личностный рост

- Какие убеждения пора пересмотреть? Что жизнь показывает мне прямо сейчас? На что я могу опереться как на истинное знание?

#### ПОСЛАНИЕ КЛЕТКИ

«Правильное знание не делает человека выше других. Оно освобождает его от необходимости жить в иллюзиях.»





## Клетка 46. Различение

---

Одно из самых ценных качеств, которое человек может обрести на пути развития, — способность различать. Различать правду и иллюзию. Любовь и привязанность. Интуицию и страх. Желание души и желание эго. Именно этому посвящена клетка «Различение».

### ГЛУБИННЫЙ СМЫСЛ КЛЕТКИ

На первых этапах пути человек часто живёт автоматически. Реагирует. Верит своим эмоциям. Следует привычным сценариям. Но по мере роста приходит понимание: Не всё, что кажется правильным, является правильным. Не всё, что приятно, полезно. Не всё, что сложно, неправильно. На этой

клетке рождается внутренняя зрелость. Человек перестаёт смотреть только на внешнюю форму и начинает видеть суть.

### ГЛУБИННЫЙ ПРОЦЕСС КЛЕТКИ

Различение приходит через опыт. Через ошибки. Через разочарования. Через способность честно наблюдать за собой и жизнью. На этой клетке человек учится задавать важный вопрос:

| Что происходит на самом деле?

Не то, что мне хочется видеть. Не то, чего я боюсь. А то, что есть в действительности.

В отношениях

Различение помогает увидеть огромную разницу между любовью и зависимостью. Между заботой и контролем. Между верностью себе и жертвенностью. Человек начинает замечать: Где отношения питают его. А где лишают сил. Где есть настоящая близость. А где только страх потерять.

В деньгах

На этой клетке приходит понимание разницы между ценностью и ценой. Между потребностью и желанием. Между инвестициями и импульсивными решениями. Человек начинает видеть реальные причины своих финансовых

результатов.

В самореализации

Многие люди путают предназначение с ожиданиями окружающих. Мечты души с желанием доказать свою значимость. Различение помогает услышать себя. Отделить собственный путь от чужих представлений о том, каким этот путь должен быть.

---

СТР. 407

ЭКР. 411

#### **ТЕНЬ КЛЕТКИ**

Тень различения — осуждение. Когда человек начинает не различать, а разделять. Правильных и неправильных. Достойных и недостойных. Хороших и плохих. Настоящее различение рождает мудрость. Осуждение рождает гордыню.

#### **ДАР КЛЕТКИ**

Дар этой клетки — ясное видение. Человек перестаёт жить на автомате. Перестаёт принимать каждую мысль за истину. Каждое чувство за руководство к действию. Каждое желание за своё истинное стремление. Появляется способность видеть глубже. И выбирать осознанно.

#### **ОСОБЕННОСТЬ КЛЕТКИ**

С этой клетки начинается стрела: 46 → 62  
Когда человек овладевает искусством различения, он получает доступ к внутреннему счастью. Потому что большая часть страданий рождается именно из путаницы. Когда мы принимаем одно за другое. Когда живём иллюзиями вместо

за другое. Когда живем иллюзиями вместо реальности. Различение возвращает человека к истине. А истина всегда освобождает.

## **ВОПРОСЫ ДЛЯ ИССЛЕДОВАНИЯ**

Отношения

- Где любовь, а где страх потерять? Где забота, а где контроль? Что я не хочу видеть в своих отношениях?

Деньги

- Какие финансовые решения продиктованы страхом? Что для меня действительно ценно?

Самореализация

- Какие мои желания являются по-настоящему моими? Где я следую чужим ожиданиям?

Личностный рост

- Что я принимаю за истину без проверки? Где мне не хватает честности с собой? Что помогает мне видеть суть вещей?

## **ПОСЛАНИЕ КЛЕТКИ**

«Свобода начинается там, где появляется способность различать истину и иллюзию.»





### Клетка 47. План нейтральности

---

На протяжении всего пути человек постоянно сталкивается с противоположностями. Хорошо и плохо. Правильно и неправильно. Успех и поражение. Любовь и ненависть. Но на определенном этапе приходит

Но на определенном этапе приходит понимание: Большинство страданий рождается не из самих событий. А из нашей оценки этих событий. Именно здесь начинается План нейтральности.

#### **ГЛУБИННЫЙ СМЫСЛ КЛЕТКИ**

Нейтральность — это не безразличие. Не холодность. Не отсутствие чувств. Это способность видеть жизнь без постоянного разделения на плохое и хорошее. На этой клетке человек начинает понимать: Каждое событие несёт в себе урок. Каждая встреча имеет смысл. Каждое испытание способно чему-то научить. Даже если сейчас это невозможно увидеть.

#### **ГЛУБИННЫЙ ПРОЦЕСС КЛЕТКИ**

Большую часть жизни человек находится во власти реакций. Если происходит что-то приятное — он счастлив. Если происходит что-то неприятное — страдает. Но нейтральность рождает свободу. Человек перестаёт быть заложником обстоятельств. Он начинает наблюдать происходящее шире. Спокойнее. Глубже. На этой клетке появляется вопрос:

Что изменится, если я перестану бороться с тем, что уже происходит?

В отношениях

Очень часто конфликты возникают не из-за поступков людей. А из-за наших

ожиданий. Нейтральность помогает увидеть другого человека таким, какой он есть. Без идеализации. Без осуждения. Без попытки изменить. Это не означает соглашаться со всем. Это означает видеть реальность.

В деньгах

На этой клетке человек перестаёт воспринимать временные трудности как катастрофу. И перестаёт считать каждый успех доказательством собственной значимости. Появляется понимание: Любая ситуация временна. Любое состояние изменчиво. А значит, не стоит терять себя ни в потерях, ни в победах.

В самореализации

Очень часто люди бросают свой путь именно потому, что слишком эмоционально реагируют на промежуточные результаты. Не получилось — значит, я неудачник. Получилось — значит, я особенный. План нейтральности помогает выйти за пределы этих качелей. И продолжать движение независимо от обстоятельств.

### **ТЕНЬ КЛЕТКИ**

Тень нейтральности — равнодушие. Когда человек перестаёт чувствовать. Закрывает сердце. Теряет интерес к жизни. Но нейтральность не про отсутствие чувств. Она про отсутствие привязанности к ним.

### **ДАР КЛЕТКИ**

Дар этой клетки — внутренняя свобода. Человек перестаёт зависеть от внешних событий. От чужого мнения. От постоянной необходимости контролировать происходящее. Он начинает доверять жизни. Именно здесь появляется глубокое спокойствие.

#### **ОСОБЕННОСТЬ КЛЕТКИ**

С этой клетки начинается стрела: 47 → 50  
Когда человек перестаёт бороться с жизнью и учится сохранять внутреннее равновесие, он получает возможность перейти на уровень Тапаса — духовной дисциплины и внутренней силы. Потому что настоящая

дисциплина невозможна без внутреннего спокойствия.

#### **ВОПРОСЫ ДЛЯ ИССЛЕДОВАНИЯ**

Отношения

- Что я оцениваю как плохое или хорошее?  
Где мои ожидания создают страдания?  
Что изменится, если я приму человека таким, какой он есть?

Деньги

- Какие финансовые события слишком сильно влияют на моё состояние? Где я связываю свою ценность с результатами?

Самореализация

- Что выбивает меня из равновесия? Могу ли я продолжать путь независимо

Личностный рост

- Что я продолжаю сопротивляться принять? Где мне не хватает доверия жизни? Что изменится, если я перестану делить мир на чёрное и белое?

**ПОСЛАНИЕ КЛЕТКИ**

«Нейтральность не лишает человека чувств.  
Она освобождает его от власти обстоятельств.»





### Клетка 48. Солнечный план

---

Солнце ничего не требует. Не просит признания. Не выбирает, кому светить. Оно просто светит. Согревает. Освещает путь. Даёт жизнь всему, к чему прикасается. Именно поэтому Солнечный план говорит о раскрытии внутреннего света человека. О способности проявлять свою истинную природу без страха, без стыда и без необходимости что-либо доказывать.

#### **ГЛУБИННЫЙ СМЫСЛ КЛЕТКИ**

Каждый человек приходит в этот мир со своим светом. Со своими талантами. Со своей уникальностью. Со своим способом влиять на других людей. Но очень часто этот свет оказывается скрыт. Страхом осуждения. Страхом быть заметным. Страхом ошибиться. На этой клетке человек начинает понимать: Свет не нужно заслуживать. Его нужно позволить себе проявить.

#### **ГЛУБИННЫЙ ПРОЦЕСС КЛЕТКИ**

Солнце не сравнивает себя с другими

звёздами. Не сомневается в своей ценности. Не спрашивает разрешения светить. Оно просто выполняет свою природу. Так и человек на этой клетке начинает освобождаться от необходимости постоянно сравнивать себя с другими. Доказывать свою значимость. Искать подтверждение своей ценности. Он начинает светить своим собственным светом.

В отношениях

На этой клетке появляется способность любить открыто. Не из страха потери. Не из зависимости. Не из желания получить что-то взамен. А из внутренней полноты. Солнечный человек не требует любви. Он сам становится её источником.

В деньгах

Солнечный план связан с проявленностью. Очень часто деньги приходят тогда, когда человек перестаёт прятаться. Перестаёт обесценивать свои способности. Перестаёт бояться быть увиденным. На этой клетке жизнь спрашивает:

| Позволяешь ли ты миру увидеть твои дары?

В самореализации

Это одна из самых сильных клеток проявленности. Здесь человек перестаёт жить в тени собственных возможностей. Перестаёт ждать идеального момента. Перестаёт сомневаться в праве занимать своё место. Он начинает делиться тем, что несёт миру. Не ради признания. А потому что больше не может удерживать свой свет внутри.

---

**ТЕНЬ КЛЕТКИ**

Тень Солнечного плана — гордыня. Когда человек начинает считать себя источником света. Забывает о благодарности. Начинает требовать восхищения. Путаает проявленность с превосходством. Но настоящее солнце не нуждается в поклонниках. Оно просто светит.

**ДАР КЛЕТКИ**

Дар этой клетки — внутреннее сияние. Состояние, в котором человек находится в согласии с собой. Не прячется. Не играет роли. Не пытается казаться кем-то другим. Он становится источником вдохновения для окружающих просто своим присутствием.

**ВОПРОСЫ ДЛЯ ИССЛЕДОВАНИЯ**

Отношения

- Где я скрываю свои чувства? Позволяю ли я себе любить открыто? Что мешает мне

проявляться настоящим?

Деньги

- Не прячу ли я свои таланты от мира? Где я недооцениваю свою ценность? Позволяю ли я себе быть заметным?

Самореализация

- Что во мне хочет быть увиденным? Где я продолжаю играть маленькую роль, хотя способен на большее? Каким светом я могу делиться с миром?

Личностный рост

- Что заставляет меня прятаться? Где я боюсь проявить свою силу? Что изменится, если я разрешу себе сиять?

**ПОСЛАНИЕ КЛЕТКИ**

«Солнце не просит разрешения светить. И тебе не нужно разрешение, чтобы быть собой.»





### Клетка 49. Лунный план

---

Если Солнце символизирует свет, который человек отдаёт миру, то Луна символизирует его внутренний мир. Мир чувств. Интуиции. Тонких переживаний. Скрытых движений души. Луна не светит сама. Она отражает свет. Именно поэтому эта клетка предлагает человеку заглянуть внутрь себя и увидеть то, что часто остаётся скрытым от внешнего взгляда.

#### **ГЛУБИННЫЙ СМЫСЛ КЛЕТКИ**

Лунный план — это пространство внутренней чувствительности. Здесь человек учится слышать не только разум. Но и сердце. Не только логику. Но и интуицию. На этой клетке жизнь напоминает: Не всё важное можно объяснить словами. Есть вещи, которые можно только почувствовать.

### ГЛУБИННЫЙ ПРОЦЕСС КЛЕТКИ

Большую часть времени человек занят внешним миром. Целями. Задачами. Достижениями. Но Луна приглашает остановиться. Замедлиться. Прислушаться к себе.

Что происходит внутри? Какие чувства давно просятся быть услышанными? Какие желания игнорируются? Какие страхи продолжают влиять на решения?

На этой клетке начинается глубокий внутренний диалог с собой.

В отношениях

Лунный план раскрывает эмоциональную сторону отношений. То, что не всегда произносится вслух. Невысказанные ожидания. Тонкие переживания. Потребность в близости. Страх быть отвергнутым. На этой клетке важно спросить себя:

Что я на самом деле чувствую? Не что думаю. Не что должен чувствовать. А что чувствую по-настоящему.

В деньгах

Даже деньги имеют эмоциональную природу. Страх потери. Чувство безопасности. Ощущение ценности. На этой клетке человек начинает замечать, насколько

сильно его финансовые решения связаны с внутренним состоянием.

В самореализации

Лунный план помогает услышать истинные желания души. Не те, которые навязаны обществом. Не те, которые кажутся правильными. А те, которые рождаются из глубины. Очень часто именно здесь человек начинает понимать, чего хочет на самом деле.

---

СТР. 422

ЭКР. 426

#### **ТЕНЬ КЛЕТКИ**

Тень Лунного плана — эмоциональная зависимость. Когда чувства начинают управлять человеком. Когда настроение определяет решения. Когда страхи оказываются сильнее разума. Когда человек тонет в переживаниях вместо того, чтобы наблюдать их.

#### **ДАР КЛЕТКИ**

Дар этой клетки — интуиция. Способность чувствовать жизнь глубже. Замечать тонкие сигналы. Слышать голос своей души. Доверять внутреннему знанию. Не убегая при этом от реальности.

#### **ОСОБЕННОСТЬ КЛЕТКИ**

Лунный план следует за Солнечным. 48 → 49  
Солнце учит человека проявляться во внешнем мире.

Луна возвращает его к внутреннему миру. Потому что без внутренней глубины

внешний свет быстро становится пустым. А без проявленности внутренняя глубина остаётся скрытой. Вместе они создают гармонию.

### **ВОПРОСЫ ДЛЯ ИССЛЕДОВАНИЯ**

Отношения

- Что я чувствую на самом деле? Какие эмоции я скрываю даже от себя? Что хочет сказать мне моё сердце?

Деньги

- Какие чувства стоят за моими финансовыми решениями? Где мной управляет страх?

Самореализация

- Чего хочет моя душа? Какие желания я давно откладываю?

Личностный рост

- Насколько я доверяю своей интуиции? Что пытается показать мне мой внутренний мир? Где мне пора перестать убегать от своих чувств?

### **ПОСЛАНИЕ КЛЕТКИ**

«Луна не создаёт свет. Она помогает увидеть то, что скрыто в темноте.»





## Клетка 50. План аскетизма

---

На определённом этапе пути человек начинает понимать одну важную истину: Не всё, что хочется, действительно необходимо. Не каждое желание ведёт к счастью. Не каждая слабость заслуживает того, чтобы ей следовать. Именно здесь

#### **ГЛУБИННЫЙ СМЫСЛ КЛЕТКИ**

Многие люди воспринимают аскезу как ограничения. Как отказ от удовольствий. Как борьбу с собой. Но истинный смысл аскетизма намного глубже. Аскеза — это не наказание. Это способность управлять собой. Способность выбирать то, что приближает к цели, даже если сейчас хочется другого. На этой клетке человек учится быть хозяином своей энергии. А не её заложником.

#### **ГЛУБИННЫЙ ПРОЦЕСС КЛЕТКИ**

Каждый день человек делает выбор. Следовать импульсу или осознанности. Выбрать лёгкий путь или правильный. Поддаться привычке или создать новую реальность. План аскетизма предлагает отказаться от всего лишнего. Не навсегда. А ровно настолько, чтобы вспомнить свою силу. Потому что сила рождается не тогда, когда всё легко. Сила рождается тогда, когда человек способен управлять собой.

В отношениях

На этой клетке аскеза может проявляться через отказ от привычных сценариев. Не писать первым. Не манипулировать. Не контролировать. Не доказывать.

Не спасать. Иногда самый большой акт любви — перестать делать то, что разрушает отношения.

В деньгах

Аскетизм помогает увидеть разницу между потребностью и импульсом. Между инвестициями и эмоциональными покупками. Между истинными целями и временными желаниями. На этой клетке человек начинает осознанно управлять своими ресурсами.

В самореализации

Большинство больших результатов строится именно здесь. Не на вдохновении. Не на мотивации. А на дисциплине. Когда человек продолжает двигаться даже тогда, когда нет настроения. Когда выполняет обещания, данные самому себе. Когда выбирает путь развития снова и снова.

#### **ТЕНЬ КЛЕТКИ**

Тень аскетизма — насилие над собой. Когда дисциплина превращается в жестокость. Когда человек подавляет свои чувства. Игнорирует потребности тела. Лишает себя радости. Пытается заслужить любовь через страдание. Тогда аскеза перестаёт развиваться и начинает разрушать.

#### **ДАР КЛЕТКИ**

Дар этой клетки — внутренняя сила. Способность держать слово. Способность следовать выбранному пути. Способность

управлять своими желаниями, а не быть управляемым ими. На этой клетке человек начинает доверять себе. Потому что знает: Если я дал себе обещание, я его выполню.

#### **ОСОБЕННОСТЬ КЛЕТКИ**

Сюда ведут две стрелы поля: 28 → 50 47 → 50  
Религиозность приводит к практике.

Нейтральность приводит к дисциплине.  
Потому что истинная духовность проверяется не словами и не убеждениями. Она проверяется ежедневными действиями.

#### **ВОПРОСЫ ДЛЯ ИССЛЕДОВАНИЯ**

Отношения

- Какие привычки разрушают мои отношения? Где мне пора проявить больше зрелости? Что я могу перестать делать уже сегодня?

Деньги

- Управляю ли я своими ресурсами осознанно? Где мной руководят импульсы?

Самореализация

- Какие обещания самому себе я не выполняю? Что требует от меня дисциплины прямо сейчас?

Личностный рост

- В чём заключается моя сила воли? Где я сдаюсь слишком рано? Какую аскезу жизнь предлагает мне пройти?

«Аскеза — это не отказ от жизни. Аскеза — это способность выбирать то, что делает тебя сильнее.»



После долгого путешествия по высоким уровням сознания человек возвращается к Земле. К реальности. К телу. К материальному миру. К повседневной жизни. Потому что любое духовное развитие теряет смысл, если его невозможно воплотить в реальности. Именно этому посвящена клетка «Земля».

#### **ГЛУБИННЫЙ СМЫСЛ КЛЕТКИ**

Земля символизирует опору. Устойчивость. Надёжность. Способность воплощать идеи в конкретные действия. Многие люди любят мечтать. Строить планы. Размышлять о высоком. Но Земля всегда задаёт один и тот же вопрос:

Что из этого ты готов воплотить в жизнь? На этой клетке человек встречается с миром фактов, а не фантазий.

#### **ГЛУБИННЫЙ ПРОЦЕСС КЛЕТКИ**

Земля учит простоте. Она напоминает: Дом строится по кирпичу. Дерево растёт постепенно. Урожай требует времени. Настоящие результаты всегда рождаются через последовательность. Через терпение. Через ежедневные действия. На этой клетке

жизнь возвращает человека к фундаменту.

В отношениях

Любовь становится реальной не через красивые слова. А через поступки. Через заботу. Через присутствие. Через способность быть рядом. Земля предлагает посмотреть:

Насколько мои отношения устойчивы? Есть ли под ними прочный фундамент? Или всё держится только на эмоциях и надеждах?

В деньгах

Это одна из самых материальных клеток поля. Она связана с ресурсами. Работой. Домом. Безопасностью. На этой клетке полезно спросить себя:

На чём строится моё благополучие? Есть ли у меня надёжная опора? Или я пытаюсь построить будущее на ожиданиях?

В самореализации

Земля напоминает: Любая большая цель начинается с маленького шага. Не с идеального плана. Не с вдохновения. А с действия. На этой клетке человек перестаёт мечтать о будущем и начинает создавать его своими руками.

#### **ТЕНЬ КЛЕТКИ**

Тень Земли — чрезмерная привязанность к материальному миру. Когда человек

забывает о душе. О смысле. О развитии. И начинает измерять жизнь только результатами, статусом и накоплениями. Тогда устойчивость превращается в застой.

#### **ДАР КЛЕТКИ**

Дар этой клетки — опора. Человек чувствует связь с реальностью. С телом. Со своими возможностями. Со своей жизнью. Он больше не витает в облаках. Но и не теряет связь с высшими смыслами. Он становится человеком, способным воплощать задуманное в материальном мире.

#### **ОСОБЕННОСТЬ КЛЕТКИ**

На твоём поле именно сюда ведёт змея: 72 → 51. После достижения самых высоких уровней сознания человек возвращается на Землю. Это один из главных уроков поля. Как бы высоко ни поднялось сознание, жить всё равно предстоит здесь. Среди людей. В теле. В реальном мире.

#### **ВОПРОСЫ ДЛЯ ИССЛЕДОВАНИЯ**

##### Отношения

- На чём держатся мои отношения? Какие действия укрепляют связь с близкими? Где мне не хватает устойчивости?

##### Деньги

- Насколько прочна моя материальная опора? Что я могу сделать уже сегодня для укрепления своего положения?

##### Самореализация

- Какие идеи требуют воплощения? Что я

Какие идеи грезят и воплощаются? Но я откладываю вместо того, чтобы начать?

Личностный рост

- Что помогает мне чувствовать устойчивость? Где я потерял связь с реальностью? На что я могу опереться прямо сейчас?

#### ПОСЛАНИЕ КЛЕТКИ

«Самые высокие вершины теряют смысл, если человек забывает, как стоять на земле.»

СТР. 434

ЭКР. 438





## Клетка 52. План насилия

---

На первый взгляд кажется, что насилие — это всегда что-то очевидное. Агрессия. Жестокость. Давление. Причинение вреда другому человеку. Но поле предлагает посмотреть гораздо глубже. Потому что самое разрушительное насилие часто направлено не на других. А на самого себя.

### **ГЛУБИННЫЙ СМЫСЛ КЛЕТКИ**

План насилия говорит о любом действии, которое совершается против природы человека. Против его чувств. Против его тела. Против его души. Это клетка внутренней войны. Войны с собой. Когда человек заставляет себя жить не своей жизнью. Терпеть то, что давно пора изменить. Игнорировать свои потребности.

Предавать свою правду. На этой клетке жизнь задаёт вопрос:

| Где я причиняю насилие самому себе?

Насилие редко начинается с громких событий. Оно начинается с мелочей. С отказа слышать себя. С привычки терпеть. С постоянного подавления чувств. С попытки быть удобным. С требования быть сильным тогда, когда хочется плакать. Со временем это становится образом жизни. И человек перестаёт замечать, как далеко ушёл от себя настоящего.

В отношениях

На этой клетке важно увидеть не только насилие со стороны других. Но и собственное участие в этом процессе.

Где я позволяю нарушать свои границы? Где молчу вместо того, чтобы сказать правду? Где терплю то, что причиняет боль? Где пытаюсь контролировать другого человека?

Иногда насилие выглядит как давление. Иногда как безразличие. Иногда как попытка сделать человека таким, каким мы хотим его видеть.

В деньгах

План насилия может проявляться через работу на износ. Через постоянное напряжение. Через отказ от отдыха. Через жизнь в режиме выживания. Человек словно пытается заслужить право на жизнь через бесконечное преодоление.

В самореализации

Очень многие люди насилуют себя каждый день. Остаются в нелюбимом деле. Боятся перемен. Подавляют свои желания. Продолжают жить по чужому сценарию.

На этой клетке становится очевидно: То, что создаётся через насилие, редко приносит счастье.

#### **ТЕНЬ КЛЕТКИ**

Тень этой клетки — жестокость. К себе. К другим людям. К жизни. Когда человек начинает верить, что всё можно получить только через борьбу, давление и контроль. Тогда исчезает доверие. Исчезает любовь. Исчезает живость.

#### **ДАР КЛЕТКИ**

Дар этой клетки приходит через осознание. Человек начинает замечать, где именно он воюет. С собой. С людьми. С жизнью. И постепенно выбирает другой путь. Путь уважения. Путь принятия. Путь сотрудничества.

#### **ОСОБЕННОСТЬ КЛЕТКИ**

С этой клетки начинается одна из самых серьёзных змей поля. 52 → 35 Любое насилие рано или поздно приводит человека в Чистилище.

Потому что жизнь неизбежно разрушает всё, что построено против собственной природы. И пока урок не будет усвоен, человек снова и снова будет сталкиваться с последствиями внутренней войны.

## ВОПРОСЫ ДЛЯ ИССЛЕДОВАНИЯ

### Отношения

- Где я позволяю нарушать свои границы?  
Где я сам оказываю давление на других?  
Что я продолжаю терпеть?

### Деньги

- Не зарабатываю ли я ценой собственного здоровья? Где я живу в режиме постоянного напряжения?

### Самореализация

- Какое дело я продолжаю делать против своей воли? Где я предаю свои желания ради безопасности?

### Личностный рост

- В чём проявляется моё насилие над собой?  
Что изменится, если я перестану бороться с собой? Где мне пора выбрать уважение вместо давления?

## ПОСЛАНИЕ КЛЕТКИ

«Самая тяжёлая битва — это война человека с самим собой. И самая большая победа — её завершить.»





СТР. 440

КЛЕТКА 53. ПЛАН ЖИДКОСТЕЙ

ЭКР. 444

### Клетка 53. План жидкостей

---

Вода принимает любую форму. Она не сопротивляется. Не спорит. Не пытается контролировать течение жизни. Она течёт туда, куда ведёт её путь. Именно поэтому План жидкостей говорит о способности

человека быть гибким. Двигаться вместе с жизнью. А не против неё.

#### **глубинный смысл клетки**

Большинство страданий возникает тогда, когда человек пытается удержать то, что должно измениться. Контролировать то, что невозможно контролировать. Заставить жизнь соответствовать своим оживаниям.

жизнь соответствовать своим ожиданиям. Но жизнь подобна воде. Она постоянно движется. Меняется. Перетекает из одной формы в другую. На этой клетке человек сталкивается с важным вопросом:

Насколько я умею доверять течению жизни?

#### **ГЛУБИННЫЙ ПРОЦЕСС КЛЕТКИ**

Вода обладает удивительной силой. Она мягкая. Но способна разрушать камни. Она гибкая. Но её невозможно остановить навсегда. Она не борется. Но достигает своей цели. План жидкостей учит мудрости потока. Не пассивности. Не бездействию. А умению чувствовать правильный момент для движения.

В отношениях

На этой клетке становятся заметны попытки контроля. Желание удержать человека. Управлять чувствами. Требовать определённого поведения. Но любовь, как и вода, не терпит давления. Чем сильнее её пытаются удержать, тем быстрее она ускользает. На этой клетке важно спросить:

Где я перестал доверять естественному течению отношений?

В деньгах

Деньги тоже обладают природой потока. Они приходят и уходят. Двигаются.

Перетекают. На этой клетке человек исследует своё отношение к изобилию.

Не удерживает ли он слишком сильно?  
Не живёт ли в постоянном страхе потери?

Потому что там, где появляется жёсткий контроль, поток начинает ослабевать.

В самореализации

Очень часто человек знает, куда хочет прийти. Но пытается определить каждый шаг заранее. План жидкостей напоминает: Не всё должно быть известно сразу. Иногда путь раскрывается постепенно. Шаг за шагом. По мере движения.

#### **ТЕНЬ КЛЕТКИ**

Тень этой клетки — бесформенность. Когда человек настолько плывёт по течению, что перестаёт выбирать направление. Отказывается от ответственности. Перестаёт принимать решения. Тогда гибкость превращается в слабость.

#### **ДАР КЛЕТКИ**

Дар этой клетки — адаптивность. Способность меняться вместе с жизнью. Сохранять движение даже в сложных обстоятельствах. Не ломаться под давлением. А находить новый путь. Как вода находит дорогу даже там, где кажется, что выхода нет.

**ВОПРОСЫ ДЛЯ ИССЛЕДОВАНИЯ**

## Отношения

- Где я пытаюсь контролировать происходящее? Чему мне пора довериться? Где отношения требуют больше гибкости?

## Деньги

- Как я отношусь к потоку денег? Что я удерживаю из страха потери?

## Самореализация

- Где я пытаюсь просчитать всё заранее? Что произойдёт, если я позволю пути раскрываться постепенно?

## Личностный рост

- Насколько легко я адаптируюсь к переменам? Где мне не хватает гибкости? Где я сопротивляюсь естественному течению жизни?

**ПОСЛАНИЕ КЛЕТКИ**

«Вода не борется с жизнью. Именно поэтому она всегда находит путь.»





### Клетка 54. Духовная преданность

---

На определённом этапе пути человек понимает, что одних знаний недостаточно. Можно прочитать сотни книг. Изучить множество практик. Понять устройство мира. Но так и не измениться. Потому что настоящее преобразование начинается

не со знания. Оно начинается с преданности. С готовности следовать выбранному пути даже тогда, когда трудно. Даже тогда, когда нет гарантий. Даже тогда, когда результат ещё не виден.

#### **ГЛУБИННЫЙ СМЫСЛ КЛЕТКИ**

Духовная преданность — это не поклонение. Не слепая вера. Не отказ от собственного мнения. Это глубокая верность тому, что человек считает истинным. Верность своему сердцу. Своим ценностям. Своему пути. На этой клетке человек перестаёт искать новые ответы каждую неделю. Он начинает углубляться в то, что уже выбрал.

#### **ГЛУБИННЫЙ ПРОЦЕСС КЛЕТКИ**

Очень многие люди находятся в постоянном поиске. Новые книги. Новые учителя. Новые практики. Новые системы. Но настоящая глубина приходит только тогда, когда человек остаётся рядом с выбранным направлением достаточно долго. Чтобы оно смогло изменить его изнутри. Духовная

преданность рождает устойчивость. Она помогает пройти через периоды сомнений и испытаний. Не свернув с пути.

В отношениях

На этой клетке раскрывается истинный смысл верности. Не как обязанности. Не как ограничения. А как осознанного выбора.

Преданность проявляется через присутствие. Через готовность быть рядом. Через способность сохранять любовь даже в непростые периоды.

В деньгах

Духовная преданность помогает человеку не бросать начатое при первых трудностях. Не менять направление каждый раз, когда становится страшно. Не искать лёгких путей. На этой клетке приходит понимание: Большие результаты требуют времени и постоянства.

В самореализации

Очень часто именно здесь рождается мастерство. Потому что мастерство всегда требует преданности. Преданности делу. Развитию. Практике. Своему предназначению. Человек начинает не просто интересоваться своим путём. Он начинает ему служить.

---

СТР. 447

ЭКР. 451

#### **ТЕНЬ КЛЕТКИ**

Тень духовной преданности — фанатизм. Когда человек перестаёт чувствовать. Перестаёт задавать вопросы. Отказывается

от собственного опыта ради чужих идей. Тогда преданность превращается в зависимость. Настоящая преданность всегда остаётся живой и осознанной.

#### **ДАР КЛЕТКИ**

Дар этой клетки — внутренняя

непоколебимость. Человек больше не мечется между вариантами. Не ищет бесконечно новые ответы. Он знает, чему служит. Знает, ради чего идёт вперёд. И эта ясность становится источником огромной силы.

#### **ОСОБЕННОСТЬ КЛЕТКИ**

С этой клетки начинается одна из самых красивых стрел поля.

54 → 68 Духовная преданность поднимает человека к Космическому сознанию.

Потому что только тот, кто научился быть верным истине, способен выйти за пределы собственного эго и прикоснуться к чему-то большему.

#### **ВОПРОСЫ ДЛЯ ИССЛЕДОВАНИЯ**

Отношения

- Чему я остаюсь верен? Где моя верность основана на любви, а где на страхе?  
Что для меня значит настоящая преданность?

Деньги

- Не бросаю ли я свой путь слишком рано?  
Где мне не хватает постоянства?

Самореализация

- Какому делу я готов посвятить годы своей жизни? Что требует от меня большей глубины и дисциплины?

Личностный рост

- Во что я по-настоящему верю?

Что помогает мне не сходить с выбранного пути? Где я ищу новое вместо того, чтобы углублять уже найденное?

#### ПОСЛАНИЕ КЛЕТКИ

«Преданность — это не цепляние. Преданность — это способность оставаться верным тому, что действительно имеет значение для твоей души.»

СТР. 449

ЭКР. 453



## Клетка 55. Эгоизм

---

Каждый человек приходит в этот мир с эго. И это нормально. Эго помогает выживать. Защищать свои границы. Понимать свои желания. Строить свою жизнь. Но проблема начинается тогда, когда человек начинает считать себя центром всего происходящего. Когда его желания становятся важнее всего остального. Когда он перестаёт видеть других людей. Именно этому посвящена клетка «Эгоизм».

### ГЛУБИННЫЙ СМЫСЛ КЛЕТКИ

Эгоизм — это не любовь к себе. Не забота о своих потребностях. Не умение говорить «нет». Истинный эгоизм начинается там, где человек перестаёт учитывать интересы других людей. Где мир начинает вращаться только вокруг его страхов, желаний и ожиданий. На этой клетке поле предлагает увидеть:

| Где я слишком сосредоточен на себе?

### ГЛУБИННЫЙ ПРОЦЕСС КЛЕТКИ

Самое сложное в этой клетке то, что эгоизм редко заметен самому человеку. Он всегда

кажется оправданным. Логичным. Справедливым. Человек искренне убеждён, что прав. Но жизнь начинает показывать последствия. Конфликты. Обида близких. Одиночество. Повторяющиеся ситуации. И постепенно становится видно то, что раньше скрывалось за собственной важностью.

В отношениях

Эгоизм часто проявляется через ожидания. Когда человек больше думает о том, что должен получить. Чем о том, что готов дать. Он требует понимания. Но не слышит другого. Ждёт поддержки. Но не замечает чужой боли. Любые отношения начинают разрушаться там, где исчезает взаимность.

В деньгах

На этой клетке человек может быть слишком сосредоточен на собственных выгодах. На желании получить больше. На страхе потерять. На стремлении контролировать ресурсы. Поле предлагает посмотреть:

Не превратились ли деньги в мерило собственной значимости?

В самореализации

Иногда человек создаёт проекты не ради пользы миру. Не ради раскрытия своих талантов. А ради признания. Восхищения. Статуса. И тогда путь постепенно начинает терять глубину. Потому что всё строится вокруг потребности подпитывать собственное эго.

#### **ТЕНЬ КЛЕТКИ**

Тень эгоизма — отдели́нность. Человек начинает ощущать себя отдельно от мира. От других людей. От жизни. Ему кажется, что он должен всё контролировать. Всего добиваться самостоятельно. Всегда быть правым. Но чем сильнее становится эго, тем меньше остаётся пространства для любви.

#### **ДАР КЛЕТКИ**

Дар этой клетки приходит через осознание. Человек начинает видеть не только себя. Но и других. Он понимает, что каждый проходит свой путь. Что у каждого есть свои чувства. Свои страхи. Свои мечты. Именно тогда появляется настоящее уважение к жизни.

#### **ОСОБЕННОСТЬ КЛЕТКИ**

С этой клетки начинается одна из самых сильных змей поля. 55 → 3 Эгоизм возвращает человека к Гневу.

Потому что эго всегда болезненно реагирует на всё, что не соответствует его ожиданиям. Чем сильнее привязанность к собственной важности, тем легче возникают обиды, раздражение и конфликты. Пока человек не увидит этот механизм, жизнь будет снова возвращать его к началу урока.

#### Отношения

- Где я думаю только о своих потребностях?  
Насколько хорошо я слышу других людей?  
Что изменится, если я попробую  
посмотреть на ситуацию их глазами?

#### Деньги

- Что для меня важнее: выгода или  
ценность? Где страх потери управляет  
моими решениями?

#### Самореализация

- Ради чего я создаю то, что создаю?  
Что стоит за моим стремлением к успеху?

#### Личностный рост

- Где моё эго мешает мне развиваться? Что я  
защищаю так сильно? Кто я без своих  
достижений, статуса и ролей?

#### ПОСЛАНИЕ КЛЕТКИ

«Эгоизм заставляет человека видеть только себя. Осознанность помогает увидеть, что мир гораздо больше, чем собственные желания.»





## Клетка 56. План изначальных вибраций

---

Прежде чем появилась форма, появился звук. Прежде чем возникло слово, возникла вибрация. Прежде чем человек сделал первый шаг, внутри него уже существовало намерение. План изначальных вибраций — это пространство первопричин. Тот уровень, на котором всё только начинает зарождаться. Ещё не проявлено. Ещё не оформлено. Но уже существует как потенциал.

### **ГЛУБИННЫЙ СМЫСЛ КЛЕТКИ**

Всё во Вселенной находится в состоянии вибрации. Мысли. Эмоции. Слова. Намерения. Каждый человек постоянно создаёт вокруг себя определённое поле.

Именно оно во многом определяет, что будет притягиваться в его жизнь. На этой клетке человек начинает понимать: События появляются не случайно. Сначала возникает внутреннее состояние, а затем реальность начинает отражать его наружу.

### ГЛУБИННЫЙ ПРОЦЕСС КЛЕТКИ

Очень часто люди пытаются изменить внешние обстоятельства. Найти другую работу. Другого партнёра. Другой город. Другую жизнь. Но при этом продолжают сохранять прежние мысли, прежние страхи и прежнее состояние. План изначальных вибраций предлагает посмотреть глубже. Не на следствие. А на источник.

Что именно я излучаю в мир? Какую частоту поддерживаю внутри себя ежедневно?

В отношениях

На этой клетке становится очевидно: Мы притягиваем не только людей. Мы притягиваем состояния. Если внутри много недоверия, жизнь будет показывать ситуации для его исследования. Если внутри много любви, пространство начинает отвечать иначе. Это не магия.

Это закономерность. Отношения становятся зеркалом внутреннего состояния человека.

В деньгах

Финансовые результаты тоже начинаются

не с денег. А с мышления. С отношения к себе. С ощущения собственной ценности. С готовности принимать возможности. На этой клетке полезно исследовать:

Какое состояние лежит в основе моего взаимодействия с деньгами?

В самореализации

Каждый проект сначала рождается как вибрация. Как идея. Как вдохновение. Как внутренний импульс. И только потом становится реальностью. Поэтому План изначальных вибраций предлагает обратить внимание не столько на действия, сколько на источник этих действий.

Из какого состояния я создаю свою жизнь?

#### **ТЕНЬ КЛЕТКИ**

Тень этой клетки — духовная иллюзия. Когда человек начинает считать, что достаточно только думать или мечтать. Что можно изменить жизнь одними намерениями. Но вибрация без действия остаётся потенциалом. Для проявления ей нужен выбор. Шаг. Поступок.

#### **ДАР КЛЕТКИ**

Дар этой клетки — осознанное творение. Человек начинает понимать связь между своим внутренним миром и внешней реальностью. Он замечает, как мысли влияют

на решения. Решения влияют на действия. А действия создают судьбу. Появляется

## ВОПРОСЫ ДЛЯ ИССЛЕДОВАНИЯ

### Отношения

- Какие состояния я чаще всего несу в отношении? Что я излучаю людям вокруг себя? Какие отношения отражают мой внутренний мир?

### Деньги

- Какие убеждения лежат в основе моих финансовых результатов? Какое состояние я связываю с деньгами?

### Самореализация

- Из какого состояния я создаю свои проекты? Что вдохновляет меня по настоящему?

### Личностный рост

- Какие мысли чаще всего звучат внутри меня? Какую реальность они помогают создавать? Что я хочу начать излучать в этот мир?

## ПОСЛАНИЕ КЛЕТКИ

«Каждая реальность когда-то была лишь вибрацией. Всё великое начинается с того,



Клетка 57. План газов

Воздух невозможно удержать в руках. Его

нельзя увидеть. Но именно благодаря ему существует жизнь. Он проникает повсюду. Соединяет пространства. Переносит энергию, информацию и движение. Именно поэтому План газов связан с миром мыслей, идей, общения и свободы.

#### **глубинный смысл клетки**

На этом уровне человек выходит за пределы плотной материальной реальности. Он начинает понимать силу невидимого. Силу мысли. Силу слова. Силу намерения. На этой клетке становится очевидно: Не всё важное можно потрогать. Многие процессы начинаются задолго до того, как становятся видимыми. Как воздух наполняет пространство, так мысли наполняют жизнь человека.

#### **глубинный процесс клетки**

Газ постоянно находится в движении. Он не терпит застоя. Не имеет жёсткой формы. Он легко расширяется и заполняет доступное пространство. На этой клетке человек учится расширять своё мышление. Выходить за пределы привычных взглядов. Отказываться от ограничений, которые

существуют только в его голове. Жизнь задаёт вопрос:

| Где я сам ограничиваю свои возможности?

В отношениях

План газов связан с общением. Очень часто отношения разрушаются не из-за отсутствия любви. А из-за отсутствия диалога. Из-за недосказанности. Из-за предположений вместо честного разговора. На этой клетке важно обратить внимание на качество коммуникации. Не только говорить. Но и слышать.

В деньгах

Финансовые возможности часто приходят через идеи. Связи. Знакомства. Информацию. На этой клетке человеку полезно задуматься:

| Насколько открыто моё мышление?  
| Не ограничиваю ли я себя старыми  
| представлениями о возможном?

В самореализации

Это клетка вдохновения. Новых идей. Неожиданных решений. Озарений. Очень часто именно здесь рождаются проекты, которые раньше казались невозможными. План газов помогает выйти за рамки привычного и увидеть новые горизонты.

---

СТР. 462

ЭКР. 466

### **ТЕНЬ КЛЕТКИ**

Тень этой клетки — отрыв от реальности. Когда человек живёт только идеями. Только мечтами. Только теориями. Но не воплощает

их в жизнь. Мысли начинают кружиться, как

ветер. Много движения. Много разговоров.  
Но мало результата.

#### **ДАР КЛЕТКИ**

Дар этой клетки — свобода мышления.  
Способность видеть возможности там, где  
другие видят ограничения. Лёгкость  
восприятия. Открытость новому. Готовность  
расширять границы своего мира.

#### **ВОПРОСЫ ДЛЯ ИССЛЕДОВАНИЯ**

Отношения

- Насколько честно я общаюсь с людьми?  
Что я не договариваю? Где мне стоит  
начать разговор вместо догадок?

Деньги

- Какие ограничения существуют только  
в моей голове? Какие новые возможности я  
пока не замечаю?

Самореализация

- Какие идеи давно просятся в реализацию?  
Где я мыслю слишком узко?

Личностный рост

- Что помогает мне расширить сознание? Где я застрял в старом мышлении? Что изменится, если я позволю себе мыслить масштабнее?

#### ПОСЛАНИЕ КЛЕТКИ

«Воздух не знает границ. Очень часто единственные границы находятся внутри нашего собственного сознания.»



## Клетка 58. План сияния

---

Свет можно скрывать. Таланты можно прятать. Силу можно отрицать. Но приходит момент, когда внутренний свет становится настолько сильным, что начинает проявляться сам. Без усилий. Без борьбы. Без необходимости что-либо доказывать. Именно это состояние отражает План сияния.

### **ГЛУБИННЫЙ СМЫСЛ КЛЕТКИ**

Сияние — это не успех. Не известность. Не признание. Это внутреннее состояние человека, который находится в согласии с собой. Человека, который знает, кто он. Знает свои ценности. Знает свой путь. И больше не пытается быть кем-то другим. На этой клетке человек перестаёт искать свет снаружи. Потому что начинает находить его внутри.

### **ГЛУБИННЫЙ ПРОЦЕСС КЛЕТКИ**

Большую часть жизни люди пытаются

заслужить любовь. Заслужить признание. Заслужить право быть значимыми. Но сияние невозможно заслужить. Оно появляется тогда, когда человек перестаёт воевать с собой. Перестаёт сравнивать себя с другими. Перестаёт прятать свои сильные стороны. На этой клетке происходит принятие собственной природы.

В отношениях

Сияющий человек не требует постоянного подтверждения любви. Не пытается удержать другого. Не живёт в страхе потерять. Потому что его ценность больше не зависит от чужого отношения. На этой клетке отношения начинают строиться не из дефицита. А из внутренней наполненности.

В деньгах

План сияния показывает интересную закономерность. Люди тянутся к тем, кто уверен в себе. К тем, кто горит своим делом. К тем, кто проявляется честно. Очень часто финансовый рост начинается именно тогда, когда человек перестаёт скрывать свои способности и позволяет себе быть видимым.

В самореализации

Это клетка проявленности. Здесь человек начинает делиться своими дарами свободно. Без страха критики. Без необходимости нравиться всем. Без бесконечного ожидания идеального момента. Он понимает: Мир не нуждается в моей идеальной версии. Мир нуждается в моей настоящей версии.

#### **ТЕНЬ КЛЕТКИ**

Тень сияния — тщеславие. Когда человек начинает зависеть от внимания. От восхищения. От признания. Когда внешний блеск становится важнее внутреннего света. Тогда сияние превращается в маску. А маска всегда требует постоянного подтверждения.

#### **ДАР КЛЕТКИ**

Дар этой клетки — естественная харизма. Человек начинает вдохновлять других не потому, что старается это делать. А потому, что живёт в согласии с собой. Его присутствие становится источником света. Спокойствия. Уверенности. Вдохновения.

#### **ВОПРОСЫ ДЛЯ ИССЛЕДОВАНИЯ**

Отношения

- Позволяю ли я себе быть настоящим рядом с близкими? От чего зависит моя самооценка? Где я ищу подтверждение своей ценности?

- Какие свои таланты я продолжаю скрывать? Что изменится, если я начну проявляться смелее?

Самореализация

- Что во мне хочет быть увиденным? Где я уменьшаю себя из страха оценки? Как я могу светить ярче, оставаясь собой?

Личностный рост

- Что помогает мне чувствовать внутренний свет? Где я пытаюсь заслужить то, что уже принадлежит мне? Что произойдёт, если я полностью приму себя?

#### ПОСЛАНИЕ КЛЕТКИ

«Сияние рождается не из признания других людей. Сияние рождается в тот момент, когда человек перестаёт прятать самого себя.»





СТР. 470

КЛЕТКА 59. ПЛАН РЕАЛЬНОСТИ

ЭКР. 474

### Клетка 59. План реальности

---

Рано или поздно каждый человек сталкивается с реальностью. Не с мечтами. Не с фантазиями. Не с ожиданиями. А с тем, что есть на самом деле. Именно этому посвящён План реальности. Это клетка встречи с жизнью без украшений и искажений.

#### **ГЛУБИННЫЙ СМЫСЛ КЛЕТКИ**

Большую часть времени человек живёт одновременно в двух мирах. В мире фактов. И в мире своих представлений о фактах. Очень часто страдания возникают именно потому, что реальность не совпадает с ожиданиями. Мы хотим одного. Жизнь показывает другое. Мы мечтаем об одном будущем. События ведут нас в другую сторону. На этой клетке человек получает возможность увидеть жизнь такой, какая она есть. Именно здесь начинается настоящая свобода.

### ГЛУБИННЫЙ ПРОЦЕСС КЛЕТКИ

План реальности не разрушает мечты. Он очищает их от иллюзий. Помогает увидеть: Что уже существует. Что требует действий. Что действительно возможно. А что является лишь фантазией. На этой клетке жизнь задаёт простой, но очень важный вопрос:

Что происходит на самом деле? Не в мыслях. Не в страхах. Не в надеждах. А прямо сейчас.

В отношениях

На этой клетке человек начинает видеть отношения без идеализации. Без желания переделать другого человека. Без попыток выдавать желаемое за действительное. Появляется способность видеть:

Кто рядом со мной? Какие отношения существуют в реальности? Что между нами происходит на самом деле?

Иногда это приносит облегчение. Иногда разочарование. Но всегда приближает к истине.

В деньгах

План реальности предлагает честно посмотреть на свои финансовые результаты. Без оправданий. Без обвинений. Без самообмана. На этой клетке полезно спросить:

Какова моя ситуация сейчас? Какие

какая моя ситуация сейчас? Какие решения привели меня сюда? Что реально может изменить положение дел?

В самореализации

Многие люди годами готовятся начать. Изучают. Планируют. Мечтают. Но остаются на месте. План реальности возвращает к действиям. Потому что только действия показывают истину. Не намерения. Не желания. А поступки.

#### **ТЕНЬ КЛЕТКИ**

Тень этой клетки — жёсткость. Когда человек начинает признавать только материальную сторону жизни. Только факты. Только логику. И теряет связь с мечтой. С вдохновением. С интуицией. Но реальность не противоречит мечте. Она показывает точку старта для её воплощения.

#### **ДАР КЛЕТКИ**

Дар этой клетки — честность. Способность видеть свою жизнь без искажений. Без драматизации. Без самообмана. Без попытки убежать от правды. Именно здесь человек получает настоящую силу. Потому что только увидев реальность, можно её изменить.

**ВОПРОСЫ ДЛЯ ИССЛЕДОВАНИЯ**

## Отношения

- Что происходит между нами на самом деле? Где я идеализирую ситуацию? Что я давно знаю, но не хочу признать?

## Деньги

- Какова моя финансовая реальность сегодня? Какие действия привели меня к текущему результату?

## Самореализация

- Что я действительно делаю для своей цели? Где я подменяю действия размышлениями?

## Личностный рост

- От чего я убегаю? Где мне не хватает честности с собой? Что изменится, если я посмотрю на свою жизнь без иллюзий?

**ПОСЛАНИЕ КЛЕТКИ**

«Реальность не приходит, чтобы наказать тебя. Она приходит, чтобы показать точку, из которой начинается настоящее изменение.»





КЛЕТКА 60. ПОЗИТИВНЫЙ ИНТЕЛЛЕКТ

СТР. 475

ЭКР. 479

## Клетка 60. Позитивный интеллект

---

Мысли обладают огромной силой. Они способны вдохновлять. Поддерживать. Создавать новые возможности. Но могут и ограничивать. Пугать. Лишать энергии. Позитивный интеллект — это не привычка думать только о хорошем. Это способность управлять своим мышлением вместо того, чтобы становиться его заложником.

**ГЛУБИННЫЙ СМЫСЛ КЛЕТКИ**

Большинство людей живёт на автопилоте. Одни и те же мысли. Одни и те же реакции. Одни и те же внутренние диалоги. Со временем человек начинает воспринимать их как истину. Но мысли — это не факты. Это лишь один из способов интерпретировать происходящее. На этой клетке приходит понимание: Не каждую мысль нужно слушать.

#### **ГЛУБИННЫЙ ПРОЦЕСС КЛЕТКИ**

#### **ПОЗИТИВНЫЙ ИНТЕЛЛЕКТ НАЧИНАЕТСЯ С ОСОЗНАННОСТИ. ЧЕЛОВЕК ЗАМЕЧАЕТ:**

Какие мысли наполняют его день? Во что он верит? Как разговаривает с собой?

Очень часто оказывается, что главным критиком, ограничителем и противником является не внешний мир. А собственный внутренний голос. На этой клетке появляется возможность переписать этот диалог.

В отношениях

Многие конфликты рождаются не из действий другого человека. А из наших интерпретаций этих действий. Мы додумываем. Предполагаем. Строим сценарии. Позитивный интеллект помогает остановиться и спросить:

Это факт или моя интерпретация? Этот вопрос способен изменить качество любых отношений.

В деньгах

На этой клетке человек начинает видеть, как мышление влияет на результаты. Убеждения: «У меня не получится.» «Я недостаточно хорош.» «Поздно начинать.» Часто оказываются гораздо более серьёзным препятствием, чем реальные обстоятельства. Позитивный интеллект помогает заменить ограничение возможностью.

В самореализации

Очень многие мечты погибают не из-за отсутствия способностей. А из-за постоянной внутренней критики. Человек ещё не начал действовать, а уже убедил себя в поражении. На этой клетке жизнь предлагает научиться быть своим союзником. А не своим главным препятствием.

#### **ТЕНЬ КЛЕТКИ**

Тень позитивного интеллекта — токсичный позитив. Когда человек запрещает себе грустить. Злиться. Переживать. Делает вид, что всё хорошо, даже когда это не так. Но настоящий позитивный интеллект не отрицает трудности. Он помогает проходить через них осознанно.

#### **ДАР КЛЕТКИ**

Дар этой клетки — внутренний союз с собой.

Человек перестаёт воевать со своими мыслями. Перестаёт верить каждому страху. Перестаёт автоматически следовать негативным сценариям. Он начинает выбирать, на чём фокусировать своё внимание. И вместе с этим начинает меняться его жизнь.

#### **ОСОБЕННОСТЬ КЛЕТКИ**

Сюда ведёт стрела: 22 → 60 Энергия правильно использованной деятельности приводит человека к новому уровню мышления.

Потому что сильный интеллект рождается не только из знаний. Он рождается из опыта, наблюдения и способности осознанно выбирать свои мысли.

#### **ВОПРОСЫ ДЛЯ ИССЛЕДОВАНИЯ**

##### Отношения

- Какие истории я рассказываю себе о других людях? Что является фактом, а что моей интерпретацией? Как я разговариваю с собой после конфликтов?

##### Деньги

- Какие убеждения ограничивают мой финансовый рост? Что изменится, если я перестану верить своим страхам?

##### Самореализация

- Какие мысли мешают мне действовать? Где я сам себя останавливаю?

##### Личностный рост

- Какой внутренний диалог звучит во мне

чаще всего? Поддерживаю ли я себя или критикую? Какие новые мысли помогут мне двигаться вперёд?

#### ПОСЛАНИЕ КЛЕТКИ

«Твоя жизнь меняется не тогда, когда меняются обстоятельства. Она меняется тогда, когда ты перестаёшь верить каждой мысли, которая появляется в твоей голове.»

СТР. 479

ЭКР. 483



## Клетка 61. Негативный интеллект

---

У каждого человека есть внутренний голос. Иногда он поддерживает. Помогает. Подсказывает. Но иногда этот голос превращается в бесконечного критика. Того, кто сомневается. Осуждает. Пугает. Останавливает. Именно этому посвящена клетка «Негативный интеллект».

### ГЛУБИННЫЙ СМЫСЛ КЛЕТКИ

Негативный интеллект — это не про плохой ум. Это про мышление, которое управляется страхом. Человек начинает видеть препятствия раньше возможностей. Проблемы раньше решений. Поражения раньше побед. На этой клетке поле показывает, насколько сильно внутренние убеждения способны влиять на судьбу человека. Потому что очень часто главные ограничения находятся не во внешнем мире. А внутри сознания.

### ГЛУБИННЫЙ ПРОЦЕСС КЛЕТКИ

Негативный интеллект редко говорит громко. Он шепчет. — У тебя не получится. —

Ты недостаточен хорош. — Уже поздно.

- Кто ты такой, чтобы мечтать об этом?

Со временем эти мысли становятся привычными. Человек перестаёт замечать их. Начинает считать их правдой. Но на этой клетке приходит возможность увидеть: Не каждая мысль заслуживает доверия.

В отношениях

Негативный интеллект часто создаёт проблемы там, где их ещё нет. Человек начинает додумывать. Подозревать. Ожидать худшего. Бояться потери. Бояться отказа. Бояться близости. В результате отношения разрушаются не из-за реальных событий, а из-за внутренних сценариев.

В деньгах

На этой клетке становятся видны ограничивающие убеждения: — Денег всегда не хватает. — Успех доступен только другим. — Я не справлюсь. — Мне обязательно не повезёт. Человек начинает жить исходя из этих убеждений и сам создаёт подтверждения своим страхам.

В самореализации

Очень многие таланты остаются нереализованными именно здесь. Не потому что нет способностей. Не потому что нет возможностей. А потому что негативный интеллект убеждает человека даже не пытаться. Самая большая победа на этой клетке — начать действовать вопреки внутренним ограничениям.

## **ТЕНЬ КЛЕТКИ**

Тень этой клетки — саморазрушение. Постоянная самокритика. Обесценивание своих достижений. Сравнение себя с другими. Неспособность замечать хорошее. В таком состоянии человек становится главным препятствием на собственном пути.

### **ДАР КЛЕТКИ**

Дар этой клетки появляется через осознание. Человек начинает замечать свои автоматические сценарии. Перестаёт верить каждому страху. Перестаёт воспринимать внутреннего критика как истину. Именно здесь рождается настоящая свобода мышления.

### **ОСОБЕННОСТЬ КЛЕТКИ**

С этой клетки начинается одна из самых важных змей поля. 61 → 13 Негативный интеллект приводит человека в клетку Ничтожности.

Потому что постоянные ограничения, страхи и самообесценивание постепенно разрушают веру в себя. Пока человек не увидит этот механизм, жизнь снова и снова будет возвращать его к этому уроку.

## **ВОПРОСЫ ДЛЯ ИССЛЕДОВАНИЯ**

Отношения

• Если на странице нет ответа, значит...

- какие страхи управляют моими отношениями? Где я ожидаю худшего заранее? Что является фактом, а что моими предположениями?

Деньги

- Какие негативные убеждения о деньгах я повторяю чаще всего? Как они влияют на мои решения?

Самореализация

- Какие мечты я похоронил из-за страха? Где я сам себя останавливаю?

Личностный рост

- Как звучит мой внутренний критик? Что я говорю себе в трудные моменты? Какие мысли больше не должны управлять моей жизнью?

#### ПОСЛАНИЕ КЛЕТКИ

«Самые опасные ограничения — не те, что ставит перед тобой мир. Самые опасные ограничения — те, в которые ты поверил сам.»





СТР. 485

КЛЕТКА 62. СЧАСТЬЕ

ЭКР. 489

## Клетка 62. Счастье

---

Большинство людей посвящает жизнь поиску счастья. Они ищут его в отношениях. В деньгах. В достижениях. В путешествиях. В признании. Им кажется, что счастье ждёт где-то впереди. Что однажды наступит момент, когда всё сложится идеально. И тогда можно будет наконец стать счастливым. Но План счастья открывает совсем другую истину.

### **ГЛУБИННЫЙ СМЫСЛ КЛЕТКИ**

Счастье — это не пункт назначения. Это состояние сознания. Оно не возникает потому, что жизнь стала идеальной. Оно появляется тогда, когда человек перестаёт откладывать жизнь на потом. На этой клетке приходит понимание: Счастье не приходит

### **ГЛУБИННЫЙ ПРОЦЕСС КЛЕТКИ**

Человек долго стремится к чему-то. Получает желаемое. И спустя время обнаруживает, что внутренней пустоты это не заполнило. Появляется новая цель. Новое желание. Новая вершина. И цикл повторяется снова. План счастья помогает выйти из этой гонки. Он предлагает увидеть ценность того, что уже есть. Настоящего момента. Самой жизни.

В отношениях

На этой клетке человек перестаёт искать человека, который сделает его счастливым. Он понимает: Никто не способен подарить то, чего нет внутри. Счастливые отношения рождаются тогда, когда два счастливых человека выбирают идти рядом. А не пытаются заполнить друг другом внутреннюю пустоту.

В деньгах

Деньги могут сделать жизнь комфортнее. Но они не способны создать счастье. На этой клетке приходит понимание разницы между достатком и внутренней наполненностью. Человек начинает использовать деньги как

инструмент жизни, а не как замену жизни.

В самореализации

Очень часто счастье появляется не после достижения цели. А в процессе движения к ней. Когда человек занимается тем, что любит. Когда чувствует смысл. Когда живёт в согласии с собой. На этой клетке

становится очевидно: Счастье — это не награда за путь. Это часть самого пути.

---

СТР. 487

ЭКР. 491

#### **ТЕНЬ КЛЕТКИ**

Тень счастья — зависимость от удовольствий. Когда человек начинает искать счастье только во внешних стимулах. В покупках. В отношениях. В развлечениях. В постоянных эмоциях. Но удовольствие быстро проходит. А счастье остаётся.

#### **ДАР КЛЕТКИ**

Дар этой клетки — внутренняя удовлетворённость. Способность радоваться жизни без особых причин. Замечать красоту простых вещей. Быть благодарным. Чувствовать полноту момента. На этой клетке человек перестаёт жить ожиданием будущего и начинает жить сейчас.

#### **ОСОБЕННОСТЬ КЛЕТКИ**

Сюда ведёт стрела: 46 → 62 Различение приводит к счастью.

Потому что человек наконец перестаёт путать важное и второстепенное. Истинное и ложное. Любовь и зависимость. Путь души

и желания эго. Когда исчезает внутренняя путаница, появляется пространство для счастья.

## ВОПРОСЫ ДЛЯ ИССЛЕДОВАНИЯ

### Отношения

- Что делает меня счастливым независимо от другого человека? Не перекладываю ли я ответственность за своё счастье на близких?

### Деньги

- Сколько счастья зависит от денег, а сколько от моего состояния? Что уже есть в моей жизни, за что я могу быть благодарен?

### Самореализация

- Приносит ли мне радость сам путь? Или я живу только ожиданием результата?

### Личностный рост

- Когда я чувствую себя по-настоящему счастливым? Что мешает мне замечать счастье сейчас? Что изменится, если я перестану откладывать жизнь на потом?

## ПОСЛАНИЕ КЛЕТКИ

«Счастье приходит не тогда, когда у тебя появляется всё, что ты хочешь. Счастье приходит тогда, когда ты начинаешь видеть ценность того, что уже есть.»



### Клетка 63. Тамас

---

В каждом человеке живут три силы. Одна побуждает к развитию. Другая — к активности. Третья — к покою. Но когда покой превращается в застой, рождается Тамас. Это состояние, в котором жизнь

словно замирает. Исчезает желание действовать. Исчезает ясность. Исчезает внутренняя энергия.

#### **ГЛУБИННЫЙ СМЫСЛ КЛЕТКИ**

Тамас — это не лень. И не усталость. Это состояние сознания, в котором человек перестаёт видеть смысл движения. Он откладывает решения. Избегает ответственности. Соглашается с тем, что давно перестало приносить радость.

Живёт по привычке. На этой клетке жизнь задаёт вопрос:

Что в моей жизни давно перестало быть живым?

#### **ГЛУБИННЫЙ ПРОЦЕСС КЛЕТКИ**

Тамас приходит незаметно. Сначала человек откладывает один разговор. Потом одно решение. Потом один важный шаг. Со временем это становится образом жизни. Появляется ощущение, что ничего нельзя изменить. Что уже поздно. Что сил нет. Но чаще всего силы не исчезли. Они просто перестали двигаться.

В отношениях

На этой клетке отношения могут существовать только по привычке. Без искреннего интереса. Без близости. Без развития. Люди остаются вместе не потому, что выбирают друг друга.

А потому что бояться перемен. Поле предлагает честно спросить:

Что я продолжаю сохранять только из страха?

В деньгах

Тамас может проявляться как отказ брать ответственность за своё финансовое положение. Человек ждёт лучших времён. Удачного момента. Чьей-то помощи.

Но ничего не меняет. На этой клетке важно увидеть: Без действия жизнь не меняется.

В самореализации

Очень часто человек знает, чего хочет. Но не делает ни одного шага. Не потому что не способен. А потому что оказался во власти внутренней инерции. Тамас создаёт иллюзию безопасности. Но цена этой безопасности — нереализованная жизнь.

### **ТЕНЬ КЛЕТКИ**

Тень Тамаса — апатия. Безразличие. Жизнь на автопилоте. Отказ от собственного потенциала. Человек перестаёт выбирать. А значит, постепенно перестаёт жить по настоящему. Именно поэтому с этой клетки начинается змея.

63 → 2 Застой возвращает человека в Майю — мир иллюзий.

Потому что, перестав действовать, он снова начинает жить надеждами, оправданиями и фантазиями вместо

реальности.

#### **ДАР КЛЕТКИ**

Дар этой клетки — пробуждение. Осознание собственной силы. Момент, когда человек понимает: Никто не придёт прожить мою жизнь вместо меня. Именно здесь появляется первый настоящий шаг. Не самый большой. Но самый важный.

#### **ВОПРОСЫ ДЛЯ ИССЛЕДОВАНИЯ**

Отношения

- Где мои отношения существуют только по привычке? Что я боюсь изменить? Где жизнь давно просит меня сделать выбор?

Деньги

- Где я жду вместо того, чтобы действовать? Какие решения я постоянно откладываю?

Самореализация

- Какую мечту я откладываю уже много лет? Что мешает мне сделать первый шаг?

Личностный рост

- Где в моей жизни появился застой? Что забирает мою жизненную энергию? Какое маленькое действие я могу сделать уже сегодня?

#### **ПОСЛАНИЕ КЛЕТКИ**

«Самая опасная ловушка — не ошибка. Самая опасная ловушка — жизнь, которую ты

«...однажды перестал выбирать.»

СТР. 494

ЭКР. 498



СТР. 495

КЛЕТКА 64. ФЕНОМЕНАЛЬНЫЙ ПЛАН

ЭКР. 499

Клетка 64. Феноменальный план

Всё, что человек пережил на своём пути, проявляется в мире форм. Мысли становятся словами. Намерения становятся поступками. Выборы становятся судьбой. Невидимое становится видимым. Именно поэтому эта клетка называется Феноменальный план — мир проявленной реальности. Это пространство, где внутреннее полностью отражается во внешнем.

#### **ГЛУБИННЫЙ СМЫСЛ КЛЕТКИ**

Феноменальный мир — это мир, который мы можем увидеть, услышать, почувствовать и прожить. Но поле напоминает: Ничто в этом мире не возникает само по себе. Каждое событие имеет причину. Каждая встреча несёт смысл. Каждое следствие начинается с внутреннего выбора. На этой клетке человек начинает видеть жизнь как единое целое. Он понимает: Внешний мир постоянно отражает внутренний.

#### **ГЛУБИННЫЙ ПРОЦЕСС КЛЕТКИ**

Человек долго пытается изменить обстоятельства. Но постепенно приходит понимание: Меняя себя, он меняет способ взаимодействия с миром. А вместе с этим начинает меняться и сама реальность. Феноменальный план — это пространство проявления. Здесь становятся видны результаты всех предыдущих уроков. Не на словах. А в жизни.

В отношениях

На этой клетке человек видит отношения такими, какими он их создаёт каждый день. Не такими, какими хочет видеть. А такими, какими они становятся благодаря его мыслям, словам, поступкам и выбору. Поле предлагает спросить:

| Что мои отношения говорят обо мне?

В деньгах

Финансовая реальность становится отражением внутренних решений. Не всегда мгновенно. Но неизбежно. Здесь становится понятно: Изобилие строится не только на идеях. Оно строится на действиях. На дисциплине. На ответственности. На способности доводить начатое до конца.

В самореализации

Феноменальный план — это место воплощения. Здесь уже недостаточно мечтать. Недостаточно знать. Недостаточно верить. Важно создавать. Действовать. Оставлять след в мире. Человек начинает понимать, что его жизнь сама становится произведением, которое он создаёт каждый день.

#### ТЕНЬ КЛЕТКИ

Тень этой клетки — привязанность к внешнему. Когда человек начинает судить о жизни только по её форме. По деньгам.

По статусу. По успеху. По мнению окружающих. И забывает, что всё внешнее — лишь отражение более глубоких процессов.

#### **ДАР КЛЕТКИ**

Дар этой клетки — целостное восприятие жизни. Человек перестаёт разделять духовное и материальное. Внутреннее и внешнее. Он понимает: Каждая мысль, каждое чувство и каждое действие создают его реальность. И именно поэтому он начинает жить осознанно.

#### **ВОПРОСЫ ДЛЯ ИССЛЕДОВАНИЯ**

Отношения

- Что мои отношения отражают обо мне? Какие мои действия создают нынешнюю реальность? Что я хочу изменить прежде всего в себе?

Деньги

- Какие ежедневные привычки формируют моё финансовое будущее? Что моя материальная реальность пытается мне показать?

Самореализация

- Что я создаю своим присутствием в этом мире? Какой след я оставляю после себя?

Личностный рост

- Что сегодня является отражением моего внутреннего мира? Какие мои выборы сформировали нынешнюю жизнь? Какую реальность я начинаю создавать прямо сейчас?

**ПОСЛАНИЕ КЛЕТКИ**

«Мир не просто окружает тебя. Мир становится отражением того, кем ты становишься.»

СТР. 499

ЭКР. 503





## Клетка 65. План внутреннего пространства

---

Человек может объехать весь мир. Подняться на самые высокие вершины. Достичь любых целей. Но если внутри него нет пространства, в котором спокойно, безопасно и тихо, он так и не найдёт настоящего дома. План внутреннего пространства — это возвращение к самому себе. К тому месту, которое всегда было внутри.

### **глубинный смысл клетки**

Внутреннее пространство — это не место. Это состояние сознания. Состояние, в котором человек перестаёт убегать от себя. Перестаёт заполнять каждую минуту шумом. Перестаёт бояться тишины. Именно здесь появляется возможность услышать свою душу. На этой клетке жизнь задаёт вопрос:

Что происходит внутри меня, когда вокруг становится тихо?

### ГЛУБИННЫЙ ПРОЦЕСС КЛЕТКИ

Большинство людей привыкли жить во внешнем мире. Планы. Дела. Люди. Обязанности. Достижения. Но всё это может стать способом не встречаться с самим собой. План внутреннего пространства приглашает остановиться. Не для бездействия. А для встречи. С собой настоящим. Со своими чувствами. Со своей мудростью. С тем внутренним голосом, который невозможно услышать в постоянной суете.

В отношениях

Очень часто человек требует от другого того, чего не может дать себе сам. Понимания. Принятия. Любви. Спокойствия. Но когда внутри появляется собственное пространство, отношения перестают быть способом заполнить пустоту. Они становятся встречей двух целостных людей.

В деньгах

Эта клетка помогает увидеть, что внутреннее богатство не противоречит материальному. Человек может создавать, зарабатывать и развиваться, не теряя внутреннего покоя. Когда внутри есть пространство, деньги перестают управлять человеком. Он начинает управлять ими.

В самореализации

Все великие идеи рождаются в тишине. Не в суете. Не в спешке. Не в постоянном потреблении информации. На этой клетке

приходит понимание: Чтобы создать что-то по-настоящему ценное, необходимо оставить место, где может родиться новое. Внутреннее пространство становится источником творчества, интуиции и глубоких решений.

#### **ТЕНЬ КЛЕТКИ**

Тень этой клетки — внутренняя пустота. Когда человек настолько боится остаться наедине с собой, что постоянно заполняет свою жизнь людьми, работой, развлечениями или бесконечным потоком информации. Но чем сильнее попытка убежать от себя, тем громче становится внутреннее одиночество.

#### **ДАР КЛЕТКИ**

Дар этой клетки — внутренняя вместимость. Человек становится похож на просторное небо. Мысли приходят и уходят. Эмоции возникают и растворяются. События происходят. Но внутри сохраняется пространство, которое ничто не способно разрушить. Именно здесь рождается глубокий внутренний покой.

## ВОПРОСЫ ДЛЯ ИССЛЕДОВАНИЯ

### Отношения

- Умею ли я быть счастливым наедине с собой? Что я пытаюсь заполнить через других людей? Есть ли внутри меня место для настоящей близости?

### Деньги

- Не пытаюсь ли я заполнить внутреннюю пустоту материальными вещами? Что для меня является настоящим богатством?

### Самореализация

- Оставляю ли я себе время для тишины? Где рождаются мои лучшие идеи?

### Личностный рост

- Что происходит внутри меня, когда исчезает внешний шум? Чего я избегаю, оставаясь наедине с собой? Как выглядит мой внутренний дом?

## ПОСЛАНИЕ КЛЕТКИ

«Человек перестаёт искать своё место в мире тогда, когда однажды находит целый мир внутри себя.»



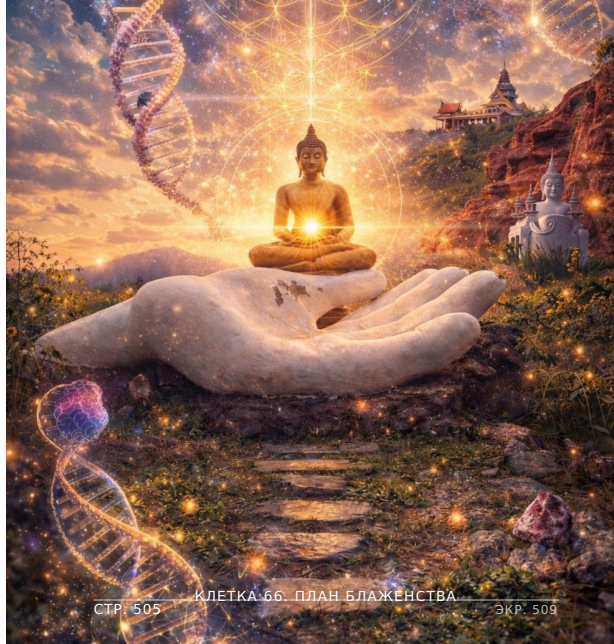

СТР. 505

КЛЕТКА 66. ПЛАН БЛАЖЕНСТВА

ЭКР. 509

### Клетка 66. План блаженства

---

На протяжении всего пути человек искал счастье. Боролся. Учился. Ошибался. Поднимался. Падал. Но однажды приходит состояние, которое невозможно получить извне. Его нельзя купить. Нельзя заслужить. Нельзя удержать силой. Это состояние называется блаженством.

#### глубинный смысл клетки

Блаженство — это не сильная радость. Не эйфория. Не восторг. Все эти состояния приходят и уходят. Блаженство глубже.

Это внутренний покой, который не зависит от обстоятельств. Это ощущение глубокого единства с жизнью. Когда человек больше не чувствует необходимости бороться с происходящим. Он принимает жизнь полностью. И именно поэтому начинает переживать её во всей полноте.

#### **ГЛУБИННЫЙ ПРОЦЕСС КЛЕТКИ**

Многие думают, что блаженство приходит тогда, когда исчезают проблемы. Но поле показывает обратное. Блаженство приходит тогда, когда исчезает внутреннее сопротивление жизни. Когда человек перестаёт спорить с тем, что уже есть. Перестаёт искать счастье в будущем. Перестаёт ждать идеального момента. Он начинает полностью присутствовать в настоящем. И этого оказывается достаточно.

В отношениях

На этой клетке любовь перестаёт быть потребностью. Она становится естественным состоянием. Человек больше не требует. Не контролирует. Не цепляется. Он любит потому, что его сердце открыто. Именно такая любовь приносит глубокое чувство свободы.

В днягах

Деньги перестают быть источником счастья или несчастья. Они становятся инструментом. Полезным. Важным. Но не определяющим внутреннее состояние. Человек может стремиться к изобилию, не становясь его рабом.

В самореализации

На этой клетке исчезает борьба за признание. Человек создаёт не ради похвалы. Не ради статуса. Не ради доказательства собственной ценности. Он создаёт потому, что не может не создавать. Потому что это естественное проявление его природы.

---

СТР. 507

ЭКР. 511

#### **ТЕНЬ КЛЕТКИ**

Тень блаженства — желание удержать это состояние. Как только человек начинает цепляться за него, оно ускользает. Блаженство невозможно контролировать. Его можно только проживать.

#### **ДАР КЛЕТКИ**

Дар этой клетки — глубокая внутренняя свобода. Человек перестаёт зависеть от внешнего мира. Он чувствует благодарность без причины. Радость без повода. Любовь без условий. Именно здесь появляется ощущение единства с жизнью.

#### **ОСОБЕННОСТЬ КЛЕТКИ**

Сюда ведёт стрела: 37 → 66 Истинное знание приводит к блаженству.

Не потому, что человек узнает все ответы. А потому, что перестаёт жить в борьбе с жизнью. Когда знание становится мудростью, а мудрость становится образом жизни, сердце естественным образом приходит в состояние покоя.

### **ВОПРОСЫ ДЛЯ ИССЛЕДОВАНИЯ**

Отношения

- Что мешает мне любить свободно? Где я продолжаю цепляться за людей? Что изменится, если я перестану бороться за любовь?

Деньги

- От чего зависит моё внутреннее состояние? Не связываю ли я своё счастье с количеством денег?

Самореализация

- Ради чего я создаю? Что я продолжал бы делать, даже если бы меня никто не оценил?

Личностный рост

- Что помогает мне чувствовать глубокий внутренний покой? Где я продолжаю сопротивляться жизни? Что изменится, если я полностью доверюсь настоящему моменту?

**ПОСЛАНИЕ КЛЕТКИ**

«Блаженство рождается не тогда, когда жизнь становится идеальной. Оно рождается тогда, когда человек перестаёт требовать от жизни быть другой.»

СТР. 509

ЭКР. 513



КЛЕТКА 67. ПЛАН КОСМИЧЕСКОГО БЛАГА

СТР. 510

ЭКР. 514

По мере своего пути человек всё меньше задаётся вопросом: «Что я могу получить?» И всё чаще спрашивает: «Что я могу принести в этот мир?» Именно с этого начинается План космического блага. Это пространство, где жизнь перестаёт вращаться вокруг личности. Человек начинает чувствовать себя частью чего-то бесконечно большего.

#### **ГЛУБИННЫЙ СМЫСЛ КЛЕТКИ**

Космическое благо — это состояние, в котором поступки рождаются не из страха. Не из желания заслужить любовь. Не ради признания. Не ради выгоды. А из глубокого понимания своей связи со всем живым. На этой клетке человек начинает видеть: Каждая мысль влияет на мир. Каждое слово оставляет след. Каждый поступок становится частью чего-то большего. Он больше не живёт только для себя. Он становится проводником созидания.

#### **ГЛУБИННЫЙ ПРОЦЕСС КЛЕТКИ**

Пока человек думает только о собственной жизни, его сознание остаётся ограниченным. Но постепенно приходит понимание: Невозможно быть счастливым в одиночку. Невозможно создавать только для себя. Настоящее развитие всегда выходит за пределы личности. На этой клетке

исчезает разделение: «Я» и «другие». Появляется ощущение единства. Желание оставить после себя не просто результат. А благо.

В отношениях

Любовь перестаёт быть обменом. Она становится состоянием. Человек больше не задаётся вопросом: «Что мне дадут эти отношения?» Он спрашивает: «Каким человеком я становлюсь рядом с этим человеком?» Именно здесь рождается зрелая забота. Не жертвенность. Не спасательство. А искреннее желание делать жизнь другого немного светлее.

В деньгах

Деньги перестают быть целью. Они становятся возможностью. Создать. Помочь. Развить. Передать. Человек понимает: Истинное богатство измеряется не тем, сколько удалось накопить. А тем, сколько ценности удалось создать.

В самореализации

На этой клетке предназначение раскрывается полностью. Человек перестаёт работать только ради дохода. Он начинает создавать то, что переживёт его самого. Знания. Проекты. Школы. Книги. Людей, которых он вдохновил. Он больше не спрашивает: «Что я получу?» Он спрашивает: «Что останется после меня?»

Тень этой клетки — духовная гордыня. Когда человек начинает считать себя спасителем мира. Считает свою миссию выше других. Забывает, что истинное благо рождается из смирения. Космос действует тихо. Без необходимости доказывать свою значимость.

#### ДАР КЛЕТКИ

Дар Плана космического блага — служение через своё предназначение. Человек чувствует глубокую связь с жизнью. Каждое его действие становится вкладом. Он перестаёт жить ради себя одного. И именно поэтому начинает ощущать невероятную внутреннюю наполненность.

#### ВОПРОСЫ ДЛЯ ИССЛЕДОВАНИЯ

##### Отношения

- Каким человеком я становлюсь рядом с близкими? Что я приношу в жизнь других людей? Где я могу любить без ожиданий?

##### Деньги

- Как мои ресурсы могут приносить пользу не только мне? Что для меня значит

Самореализация

- Какой след я хочу оставить после себя?  
Что я создаю такого, что будет жить дольше меня? В чём заключается мой настоящий вклад в этот мир?

Личностный рост

- Что сегодня рождается через меня? Ради чего я живу, кроме собственных желаний? Если бы страх исчез, чему бы я посвятил свою жизнь?

**ПОСЛАНИЕ КЛЕТКИ**

«Истинное величие человека определяется не тем, сколько он взял у мира. А тем, сколько света он смог в него принести.»\





### Клетка 68. Космическое сознание

---

Человек прошёл долгий путь. Через желания и страхи. Через ошибки и победы. Через привязанности и освобождение. Через знание, служение, любовь и дисциплину. И теперь он приходит к последней клетке поля. Но это не конец. Это начало совершенно другого понимания жизни.

#### **глубинный смысл клетки**

Космическое сознание — это состояние единства. Момент, когда исчезает ощущение разделённости. Человек больше не чувствует себя отдельным существом, которое вынуждено бороться за своё место в мире. Он начинает переживать жизнь как единый живой процесс. Появляется глубокое понимание: Я не отделён от жизни. Я являюсь её частью. И всё, что происходит с миром, происходит и со мной.

### ГЛУБИННЫЙ ПРОЦЕСС КЛЕТКИ

На протяжении всей игры человек постепенно отпуская ложные представления о себе. Отказывался от иллюзий. Учился любви. Учился ответственности. Учился видеть истину. Теперь исчезает последняя иллюзия. Иллюзия отдельности. На этой клетке больше нет необходимости что-либо доказывать. Нет необходимости бороться. Сравнить. Побеждать. Остаётся только глубокое доверие жизни.

#### В отношениях

Любовь перестаёт быть обменом. Она становится естественным состоянием. Человек больше не пытается удерживать людей. Не стремится обладать ими. Он понимает, что каждая встреча — подарок. Каждый человек — учитель. Каждая история имеет своё время.

#### В деньгах

Деньги окончательно занимают своё место. Они перестают быть мерилем ценности человека. Они становятся одним из многочисленных ресурсов жизни. Человек способен создавать изобилие, не становясь его пленником. Потому что понимает: Истинное богатство невозможно потерять.

#### В самореализации

На этой клетке исчезает желание стать кем-то. Остаётся желание быть собой. Человек больше не создаёт ради признания. Он создаёт потому, что через него хочет проявиться жизнь. Каждое действие становится естественным продолжением его природы.

#### **ТЕНЬ КЛЕТКИ**

Даже здесь существует ловушка. Это духовное превосходство. Мысль: «Я достиг.» «Я выше других.» «Я просветлён.» Но настоящее Космическое сознание полностью лишено гордыни. Потому что в нём больше нет того, кто хочет быть выше. Есть только жизнь.

#### **ДАР КЛЕТКИ**

Дар этой клетки — единство. Человек ощущает глубокую связь с собой. С людьми. С природой. Со всем существующим. Он перестаёт жить из страха. Перестаёт жить из нехватки. Его главным состоянием становится доверие. И любовь. Вход в игру

Каждое большое путешествие начинается с первого шага. В игре этим шагом становится вход. Войти в игру — значит согласиться встретиться с собой. Не с образом, который привыкли показывать миру.

А с настоящим собой. Со своими сильными сторонами. Со своими страхами. Со своими желаниями. Со своей правдой. Первый бросок никогда не бывает случайным. Он показывает, с какого урока жизнь предлагает начать именно сейчас. У каждого игрока вход будет своим. Потому что каждый приходит в игру с разным жизненным опытом и разными задачами. Выход из игры Многие думают, что цель игры — как можно быстрее попасть на клетку 68.

Но это не так. Попасть в Космическое сознание — ещё не значит завершить путь. В жизни любое глубокое понимание требует

воплощения. Поэтому после достижения 68 начинается обратный отсчёт. Игрок продолжает движение. Каждый следующий бросок отсчитывается назад от клетки

**1. Если на обратном пути встречается стрела, она по-прежнему поднимает.**

**Если встречается змея, она по-прежнему возвращает к соответствующему уроку.**

**Игра завершается только тогда, когда человек вновь приходит на клетку 68 уже после обратного пути.**

Это символизирует очень важную истину: Недостаточно однажды пережить высокое состояние. Важно научиться жить им. Именно поэтому настоящий путь не заканчивается озарением. Он завершается тогда, когда осознание становится образом жизни.

**ОСОБЕННОСТЬ КЛЕТКИ**

К этой клетке ведёт стрела: 54 → 68 Духовная преданность становится кратчайшим путём к Космическому сознанию.

Не знания. Не интеллект. Не талант. А способность оставаться верным истине день за днём.

**ВОПРОСЫ ДЛЯ ИССЛЕДОВАНИЯ**

Отношения

- Где я всё ещё ощущаю разделённость? Что изменится, если я перестану бороться за любовь?

Деньги

- Что для меня является настоящим богатством? Как я использую свои ресурсы во благо?

Самореализация

- Что хочет проявиться через меня? Какой след я хочу оставить после себя?

Личностный рост

- Где я продолжаю сопротивляться жизни? Что значит для меня доверие? Каким человеком я становлюсь после всего пройденного пути?

**ПОСЛАНИЕ КЛЕТКИ**

«Путь заканчивается не тогда, когда ты достигаешь вершины. Он заканчивается тогда, когда сама жизнь становится проявлением

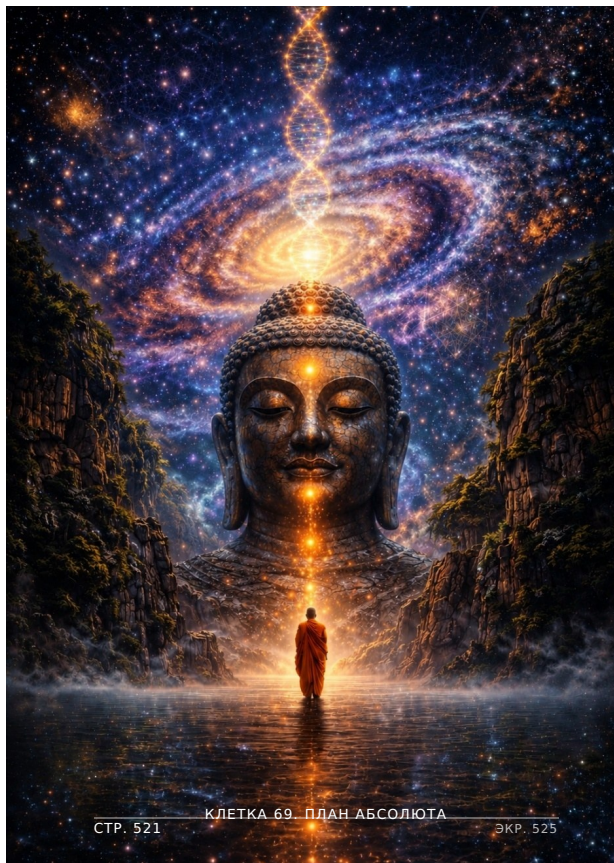

КЛЕТКА 69. ПЛАН АБСОЛЮТА

Клетка 69. План абсолюта

Все пути сходятся к одному

Все пути однажды приводят к одному источнику. Какими бы разными ни были дороги. Какими бы сложными ни были испытания. Какими бы непохожими ни были судьбы. В конце пути человек обнаруживает, что всё это время двигался к одному. К Абсолюту. К первоисточнику всего существующего. К тому, что невозможно полностью понять умом, но можно пережить сердцем.

#### **ГЛУБИННЫЙ СМЫСЛ КЛЕТКИ**

Абсолют невозможно описать словами. Любое определение неизбежно становится ограничением. Любой образ оказывается слишком мал. Потому что Абсолют — это не объект. Не личность. Не место. Это сама основа существования. Источник, из которого рождается жизнь. И в который всё однажды возвращается. На этой клетке человек перестаёт искать Бога снаружи. Он начинает узнавать Его во всём.

#### **ГЛУБИННЫЙ ПРОЦЕСС КЛЕТКИ**

Всю игру человек учился различать. Выбирать. Понимать. Меняться. Но здесь исчезает сама необходимость разделять. Нет духовного и материального. Нет правильного и неправильного. Нет высшего и низшего. Есть единая жизнь, проявляющаяся бесконечным количеством форм. На этой клетке сознание перестаёт сопротивляться реальности. Оно становится самой реальностью.

В отношениях

Человек перестаёт видеть в людях случайных попутчиков. Каждая встреча становится священной. Каждый человек — проявлением одной жизни. Исчезает желание обладать. Исчезает необходимость что-либо доказывать. Остаётся глубокое уважение к пути каждого.

В деньгах

Материальный мир больше не противопоставляется духовному. Деньги становятся частью общего потока жизни. Их можно создавать. Использовать. Передавать. Но они больше не определяют внутреннее состояние человека. Появляется понимание: Любая форма временна. Источник остаётся неизменным.

В самореализации

На этой клетке исчезает вопрос: «Кем мне стать?» Появляется другой: «Как через меня хочет проявиться жизнь?» Человек становится не автором происходящего. А проводником. Он перестаёт создавать из желания доказать свою значимость. И начинает творить как естественное продолжение своей природы.

Желание назвать себя достигшим. Особенным. Просветлённым. Но в Абсолюте некому достигать. Некому превосходить. Некому побеждать. Когда исчезает эго, исчезает и тот, кто хотел стать выше других.

#### **ДАР КЛЕТКИ**

Дар этой клетки — переживание Единства. Человек перестаёт чувствовать себя отдельной частью мира. Он ощущает себя самой жизнью. Появляется глубокий покой. Безусловная любовь. Доверие. Благодарность. Не как практика. А как естественное состояние.

#### **ВОПРОСЫ ДЛЯ ИССЛЕДОВАНИЯ**

Отношения

- Могу ли я видеть в каждом человеке часть единой жизни? Что изменится, если я перестану разделять людей на «своих» и «чужих»?

Деньги

- Использую ли я свои ресурсы во благо?
- Что остаётся неизменным, даже если исчезнут все материальные достижения?

- Что хочет проявиться через меня? Если бы мне больше ничего не нужно было доказывать, как бы я жил?

Личностный рост

- Что во мне никогда не рождалось и никогда не умрёт? Где я всё ещё ощущаю разделённость? Что означает для меня Единство?

**ПОСЛАНИЕ КЛЕТКИ**

«Абсолют невозможно найти, потому что невозможно найти то, чем ты всегда был. Путь заканчивается в тот момент, когда искатель понимает, что никогда не был отделён от Источника.»





## Клетка 70. Саттвагуна

---

Существует три силы, влияющие на сознание человека. Тамас приносит инерцию. Раджас рождает постоянное движение и стремление. Саттва приносит ясность. Гармонию. Мудрость. Это не просто состояние спокойствия. Это состояние внутренней чистоты, в котором человек начинает видеть мир без искажений.

### **ГЛУБИННЫЙ СМЫСЛ КЛЕТКИ**

Саттва — это качество сознания, в котором человек живёт в согласии с собой и с жизнью. Его поступками больше не управляют страх. Жадность. Гнев. Или желание доказать свою значимость. Он действует потому, что это естественно. Потому что это соответствует его природе. На этой клетке приходит понимание: Истинная сила всегда спокойна.

---

### ГЛУБИННЫЙ ПРОЦЕСС КЛЕТКИ

Большую часть жизни человек находится между двумя крайностями. Либо бездействует. Либо бесконечно суетится. Саттва становится третьим путём. Это состояние осознанного действия. Без внутренней борьбы. Без спешки. Без сопротивления. Человек перестаёт жить на автомате. Каждое его решение становится более ясным. Более точным. Более зрелым.

В отношениях

Саттва приносит спокойную любовь. Любовь без драм. Без манипуляций. Без борьбы за внимание. Человек умеет слушать. Уважать границы. Говорить честно. И сохранять открытое сердце даже в сложных ситуациях.

В деньгах

На этой клетке исчезает крайность. Человек не поклоняется деньгам. Но и не отвергает их. Он воспринимает материальные ресурсы как естественную часть жизни. Создаёт изобилие честным трудом. Использует его осознанно. И не позволяет деньгам определять свою ценность.

В самореализации

Саттва помогает раскрывать таланты без внутреннего напряжения. Человек перестаёт создавать из желания стать лучше других. Он создаёт потому, что чувствует

внутренний отклик. Потому что его дело становится естественным продолжением его личности. Именно здесь рождается настоящее мастерство. Не через борьбу. А через гармонию.

#### **ТЕНЬ КЛЕТКИ**

Даже Саттва может стать ловушкой. Когда человек начинает гордиться своей духовностью. Своей правильностью. Своей чистотой. И незаметно начинает осуждать тех, кто ещё находится на другом этапе пути. Но истинная Саттва всегда сопровождается смирением. Она не нуждается в доказательствах.

#### **ДАР КЛЕТКИ**

Дар этой клетки — внутренняя гармония. Мысли становятся ясными. Сердце — спокойным. Действия — осознанными. Человек начинает жить в согласии со своими

ценностями. Без внутреннего конфликта. Без необходимости выбирать между духовным и материальным. Он ощущает глубокое доверие к жизни.

## ВОПРОСЫ ДЛЯ ИССЛЕДОВАНИЯ

### Отношения

- Приношу ли я в отношения спокойствие или напряжение? Где мне не хватает мягкости и принятия? Как проявляется моя зрелая любовь?

### Деньги

- Насколько гармоничны мои отношения с материальным миром? Использую ли я деньги как инструмент или делаю их смыслом жизни?

### Самореализация

- Что я создаю из любви, а не из страха? Где я всё ещё пытаюсь что-то доказать?

### Личностный рост

- Какие качества делают моё сознание более чистым? Что помогает мне сохранять внутреннее равновесие? Как я могу приносить больше света в этот мир?

## ПОСЛАНИЕ КЛЕТКИ

«Саттва — это не отсутствие испытаний. Это способность проходить их с ясным умом, открытым сердцем и внутренним достоинством.»

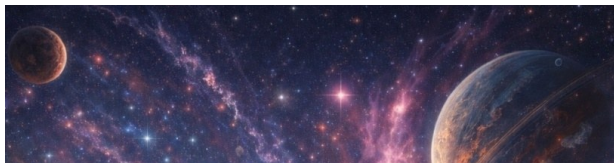



### Клетка 71. Раджогуна

---

Если Тамас удерживает человека в неподвижности, а Саттва приносит гармонию и ясность, то Раджас становится силой движения. Это энергия желания. Стремления. Амбиций. Действия. Именно благодаря Раджасу человек создаёт города. Открывает новые земли. Строит компании. Пишет книги. Меняет свою жизнь. Но эта же сила способна превратиться в бесконечную гонку, если человек перестает понимать,

ради чего движется.

#### **ГЛУБИННЫЙ СМЫСЛ КЛЕТКИ**

Раджогуна — это энергия активности. Она заставляет человека искать. Создавать. Достигать. Исследовать. Развиваться. Без неё жизнь остановилась бы. Но Раджас никогда не бывает удовлетворён. Ему всегда мало. Новая цель. Новая победа. Новый уровень. Поэтому главный вопрос этой клетки:

Я управляю своей энергией или мои желания управляют мной?

#### **ГЛУБИННЫЙ ПРОЦЕСС КЛЕТКИ**

Каждое желание рождает движение. Каждое движение создаёт последствия. Пока человек действует бессознательно, он становится пленником собственных стремлений. Но когда появляется осознанность, энергия Раджаса превращается в огромную созидательную силу. Человек больше не действует из тревоги. Не убегает от себя. Не доказывает свою ценность. Он выбирает движение, которое соответствует его истинному пути.

В отношениях

Раджас может делать отношения живыми. Наполнять их страстью. Развитием. Совместными мечтами. Но если энергия выходит из равновесия, появляются борьба за власть. Ревность. Контроль. Постоянные ожидания. Желание изменить другого

человека. На этой клетке важно понять:

Я люблю человека или пытаюсь получить через него то, чего мне не хватает внутри?

В деньгах

Раджас помогает создавать достаток. Он вдохновляет действовать. Рисковать. Предпринимать. Расти. Но именно он может превратить деньги в бесконечную гонку. Когда достигнутая вершина перестаёт радовать уже через несколько дней. Потому что появляется следующая цель.

В самореализации

Эта клетка говорит о силе реализации. О способности воплощать идеи. Брать ответственность. Вести за собой. Создавать большие проекты. Но поле напоминает: Важно не только то, насколько быстро ты движешься. Важно понимать, в каком направлении ты идёшь.

## **ТЕНЬ КЛЕТКИ**

Тень Раджогуны — ненасытность. Постоянная спешка. Жизнь в режиме «ещё немного». Человек перестаёт замечать настоящий момент. Ему всегда кажется, что счастье находится за следующим достижением. Так энергия развития превращается в источник внутреннего напряжения.

## **ДАР КЛЕТКИ**

Дар Раджогуны — огромная жизненная сила.

Смелость действовать. Создавать. Вдохновлять. Преодолевать препятствия. И воплощать самые смелые идеи. Когда эта энергия соединяется с мудростью Саттвы, человек становится созидателем. Он уже не движется из нехватки. Он движется из внутреннего изобилия.

#### **ВОПРОСЫ ДЛЯ ИССЛЕДОВАНИЯ**

##### Отношения

- Что движет мной в отношениях — любовь или потребность обладать? Где моя активность превращается в контроль? Умею ли я останавливаться и быть рядом по-настоящему?

##### Деньги

- Для чего я стремлюсь к большему? Где развитие стало бесконечной гонкой? Когда мне бывает достаточно?

##### Самореализация

- Что вдохновляет меня действовать? Мои цели действительно мои? Куда ведёт энергия, которой я живу сегодня?

##### Личностный рост

- Что управляет моими решениями: осознанность или интуиция? Где мне стоит

осознанность или желание? Где мне стоит  
замедлиться? Что произойдёт, если я  
перестану всё время куда-то спешить?

#### ПОСЛАНИЕ КЛЕТКИ

«Движение само по себе не делает человека  
счастливым. Истинная сила появляется тогда,  
когда направление важнее скорости.»

СТР. 535

ЭКР. 539



СТР. 536

КЛЕТКА 72. ТАМОГУНА

ЭКР. 540

## Клетка 72. Тамогуна

---

Последняя клетка поля возвращает человека к самому важному закону жизни. Развитие никогда не бывает окончательным. Не существует состояния, в котором можно сказать: «Теперь я больше никогда не ошибусь.» «Теперь я достиг всего.» «Теперь путь завершён.» Именно поэтому последняя клетка называется Тамогуна. Она напоминает, что даже после самых высоких состояний сознания человек может снова оказаться во власти инерции, иллюзий и эго.

### **ГЛУБИННЫЙ СМЫСЛ КЛЕТКИ**

Тамогуна — это сила, которая стремится вернуть сознание в сон. В привычные реакции. В бессознательность. В автоматизм. Это не наказание. Это закон природы. Каждый день человек снова делает выбор. Проснуться. Или снова жить на автопилоте. На этой клетке приходит понимание: Осознанность нельзя однажды получить. Её можно только постоянно выбирать.

### **ГЛУБИННЫЙ ПРОЦЕСС КЛЕТКИ**

Самая большая опасность возникает не в начале пути. А в его конце. Когда человеку начинает казаться, что он уже всё понял. Что больше нечего учиться.

понял. Что больше нечему учиться. Что можно расслабиться. Именно в этот момент Тамогуна начинает незаметно возвращать старые привычки. Старые реакции. Старые иллюзии. Поэтому эта клетка становится испытанием зрелости.

В отношениях

Даже самые глубокие отношения могут постепенно стать автоматическими. Любовь превращается в привычку. Благодарность исчезает. Появляется ощущение, что другой человек никуда не денется. Тамогуна напоминает: Любые отношения требуют живого присутствия. Их нельзя однажды построить и навсегда оставить без внимания.

В деньгах

Человек может достичь финансового благополучия. Но потерять осознанность. Начать жить только накоплением. Или наоборот — перестать развиваться, решив, что уже достаточно. Тамогуна показывает, что застой возможен на любом уровне жизни.

В самореализации

На этой клетке человек исследует, не превратилось ли его дело в привычку. Не исчезло ли вдохновение. Не заменили

ли живой интерес механические действия. Поле предлагает снова задать себе вопрос:

| Ради чего я всё это создаю?

#### **ТЕНЬ КЛЕТКИ**

Тень Тамогуны — духовный сон. Когда человек перестаёт замечать свои ошибки. Перестаёт учиться. Перестаёт исследовать себя. Именно поэтому с этой клетки начинается последняя змея поля.

72 → 51 Она возвращает человека на Землю.

Потому что любой духовный путь обязательно проверяется жизнью. Нельзя навсегда остаться на вершине. Высокое сознание должно научиться жить среди людей. Работать. Любить. Ошибаться. И снова выбирать осознанность.

#### **ДАР КЛЕТКИ**

Дар этой клетки — смирение. Человек понимает, что развитие бесконечно. Что каждый день можно узнавать себя глубже. Что в этом пути нет проигравших и победителей. Есть только жизнь. И готовность встречать её снова и снова с открытым сердцем. Именно это понимание делает человека по-настоящему свободным.

#### **ОСОБЕННОСТЬ КЛЕТКИ**

Клетка 72 завершает путь и одновременно открывает новый цикл. Змея 72 → 51 возвращает игрока на Землю, напоминая главный закон поля: Высшее сознание не имеет ценности, если оно не проявляется в обычной человеческой жизни. Каждое озарение должно стать поступком. Каждая

созревшие должны стать поступком. Каждая истина — мудрость — выбором. Каждая истина — образом жизни.

#### **ВОПРОСЫ ДЛЯ ИССЛЕДОВАНИЯ**

##### Отношения

- Где мои отношения стали автоматическими? Что я перестал замечать в близких людях? Как я могу вернуть живое присутствие?

##### Деньги

- Не остановился ли я в своём развитии? Что в моём отношении к деньгам стало бессознательной привычкой?

##### Самореализация

- Моё дело всё ещё вдохновляет меня? Что требует обновления? Где я действую механически?

##### Личностный рост

- В каких сферах жизни я снова заснул? Что поможет мне вернуться в состояние осознанности? Как я могу проживать каждый день как начало нового пути?

#### **ПОСЛАНИЕ КЛЕТКИ**

«Конец пути — это иллюзия. Каждое пробуждение становится началом нового путешествия. Настоящая мудрость рождается тогда, когда человек снова возвращается в жизнь и выбирает быть осознанным в каждом её мгновении.»